

# **CALARCA ESTADISTICO 2014**

MUNICIPIO DE CALARCA QUINDIO  
SECRETARIA DE PLANEACION  
MUNICIPAL

# CONTENIDO

## 1. ASPECTOS GENERALES DEL MUNICIPIO

- 1.1 Reseña Histórica
- 1.2 Reseña Jurídica
- 1.3 Símbolos Municipales
  - 1.3.1 La Bandera
  - 1.3.2 El Escudo
  - 1.3.3 El Himno
- 1.4 Datos Generales del Municipio
- 1.5 Límites Generales
- 1.6 Localización Geográfica, Temperatura y Distancia a La Capital
- 1.7 Superficie (km2)
  - 1.7.1 Suelo urbano (km2)
- 1.8 Alturas principales, montañas, picos.
- 1.9 División territorial Æ cabecera municipal
- 1.10 Red urbana geodésica
- 1.11 División territorial Æ corregimientos
  - 1.11.1 Centro poblado del corregimiento de Barcelona
  - 1.11.2 Centro poblado del corregimiento de la Virginia
- 1.12 Área rural
  - 1.12.1 Unidad agrícola familiar municipio de Calarcá
  - 1.12.2 Veredas
  - 1.12.3 Centros poblados
  - 1.12.4 Condominios campestres
- 1.13 Corredores suburbanos
- 1.14 División eclesiástica
- 1.15 División judicial
  - 1.15.1 División Judicial por Juzgados
- 1.16 División Notaria y de Registro
- 1.17 Comandos y Puestos de Policía
- 1.18 Áreas de Reserva Hídrica y de Protección,

## 2. DEMOGRAFÍA

- 2.1 Población
- 2.2 Población Estimada por Grupos de Edad
- 2.3 Población Focalizada en la Base de Datos Sisben
- 2.4 Personas según Estado Civil Focalizada en la Base de datos Sisben
- 2.5 Personas según Tipo de Documento Focalizadas en la Base de Datos Sisben
- 2.6 Personas Según la Actividad Realizada Focalizadas en la Base de Datos Sisben
- 2.7 Programa Familias en Acción
- 2.8 Población Desplazada
  - 2.8.1 Ubicación Geográfica
  - 2.8.2 Población Desplazada por Grupo de Edad y Sexo
  - 2.8.3 Población en Condición de Desplazamiento que presenta alguna Discapacidad

# CONTENIDO

- 2.8.4 Población Afro colombiana Condición de Desplazamiento
- 2.8.5 Población en condición de Desplazamiento Afiliada al Régimen Subsidiado en Salud
- 2.8.6. Población en Condición de Desplazamiento Vinculada a Proyectos productivos

## 3. SALUD Y BIENESTAR SOCIAL

- 3.1 Organismos de Salud
- 3.2 Principales Causas de Morbilidad General
- 3.3 Morbilidad Consulta de Urgencias año 2014
- 3.4 Principales Causas de Mortalidad General 2014
- 3.5 Nacimientos Intra Hospitalarios 2014
  - 3.5.1 Recién Nacidos y Lugar de Residencia 2014
  - 3.5.2 Nacidos Vivos con Bajo Peso 2014
  - 3.5.3 Nacidos Vivos por Régimen de Seguridad 2014
- 3.6 Nacimientos Registrados en Notarias 2014
- 3.7 Número de Defunciones por Grupo de Edad 2014
- 3.8 Número de Defunciones en el Municipio 2014
  - 3.8.1 Mortalidad Fetal por Género 2014
- 3.9 Número de Recién Nacidos por Ocurrencia en la E.S.E. Hospital la Misericordia
- 3.10 Características más Importantes Recién Nacidos
- 3.11 Tipo de Parto
- 3.12 Edades de las Madres Gestantes
- 3.13 Número de Camas Hospitalarias y Rendimiento
- 3.14 Vacunaciones Realizadas por Biológico
- 3.15 Casos de Difteria, Tétano, Tosferina, Sarampión y Tuberculosis Pulmonar.
- 3.16 Hogares Comunitarios de Bienestar. Tipo y Población Atendida en Nutrición por Modalidades, Atención a Niñez y Adolescencia
- 3.17 Situación Nutricional Menores de 5 años
  - 3.17.1 Situación nutricional (talla /edad) en menores de 5 años
  - 3.17.2 Situación nutricional (peso/talla) en menores de 5 años
  - 3.17.3 Situación nutricional (peso/edad) en menores de 5 años
- 3.18 Tramites Comisaria de Familia
  - 3.18.1 Violencias Intrafamiliar y Alimentos
  - 3.18.2 Restablecimiento Derechos Niños, Niñas y Adolescentes
  - 3.18.3 Procesos que se realizan ante el Juzgado
- 3.19 Delitos Contra la Vida y la Integridad Personal
- 3.20 Delitos contra el Patrimonio Económico
- 3.21 Delitos contra la Libertad, Integridad y Formación Sexual
- 3.22 Delitos contra la Familia
- 3.23 Delitos contra la Seguridad y Salud Pública
- 3.24 Organismos de Socorro
- 3.26 Planes de Contingencia Atendidos por el Comité Local de Prevención y Atención de Desastres (CLOPAD)

# CONTENIDO

## 4. EDUCACIÓN

- 4.1 Establecimientos Educativos 2014
- 4.2 Instituciones Educativas y Establecimientos Educativos Oficiales 2014
- 4.3 Establecimientos Educativos Privados 2014
- 4.4 Población en Edad Escolar 2014 (5 a 16 años)
- 4.5. Matrícula Ë 2014
- 4.6 Matrícula Sector Oficial por Áreas Rural y Urbana Ë 2014
- 4.7 Jornada Especial - Educación de Adultos 2014
- 4.8 Preescolar
  - 4.8.1 Alumnos Matriculados, Aprobados, Reprobados y Desertores por Grado Cero Área Urbana y Rural 2014
- 4.9. Básica Primaria
  - 4.9.1 Alumnos Matriculados, Aprobados, Reprobados y Desertores por Grados Enseñanza Básica Primaria Área Urbana 2014
  - 4.9.2 Alumnos Matriculados, Aprobados, Reprobados y Desertores por Grados Enseñanza Básica Primaria Área Rural 2014
- 4.10 Básica Secundaria
  - 4.10.1 Alumnos Matriculados, Aprobados, Reprobados y Desertores por Grados Enseñanza Área Urbana 2014
  - 4.10.2 Alumnos Matriculados, Aprobados, Reprobados y Desertores por Grados Enseñanza Área Rural 2014
- 4.11 Educación Media
  - 4.11.1 Alumnos Matriculados, Aprobados, Reprobados y Desertores por Grados Enseñanza Área Urbana 2014
  - 4.11.2 Alumnos Matriculados, Aprobados, Reprobados y Desertores por Grados Enseñanza Área Rural 2014
- 4.12 Índices de Cobertura Ë 2014
- 4.13 Índices de Deserción, Traslados, Aprobados y Reprobados Ë 2014, Matrícula Oficial
- 4.14 Matrícula Final
- 4.15 Tasa de Cobertura por Nivel Educativo y Rangos de Edad
- 4.16 Personas Focalizadas en la Base de Datos Sisben que Asisten a Establecimientos educativos por Tipo
- 4.17 Número de Personas Focalizadas en La Base pe Datos Sisben Por Nivel Educativo
- 4.18 Número de Personas Según Tendencia de Vivienda Focalizadas en la Base de Datos Sisben por Nivel Educativo
- 4.19 Desempeño de los Planteles Educativos según Resultados Saber ICFES.
- 4.20 Educación Intermedia
  - 4.20.1 Atención Cobertura Sena Municipio de Calarcá Año 2014
    - 4.20.1.1 cursos dictados
- 4.21 población estudiantil beneficiada con el incentivo económico acuerdo no 017 del 2012

# CONTENIDO

## 5. SERVICIOS PÚBLICOS

### 5.1 Acueducto

- 5.1.1. Fuentes abastecedoras de agua
- 5.1.2. Redes acueducto
- 5.1.3. Numero de suscriptores urbanos por sectores Ë cabecera municipal
- 5.1.4. cobertura Ë cabecera municipal
- 5.1.5. Numero de suscriptores por sectores
- 5.1.6. Cobertura Ë Centro Poblado del Corregimiento de Barcelona
- 5.1.7. Numero de Suscriptores Urbanos por Sectores Ë Centro Poblado del Corregimiento de la Virginia
- 5.1.8. Cobertura Ë Centro Poblado del Corregimiento de la Virginia

### 5.2 Alcantarillado

- 5.2.1. Redes de Alcantarillado
- 5.2.2. Número de Suscriptores Urbanos por Sectores
- 5.2.3. Cobertura Alcantarillado Suscriptores por Estrato Socioeconómico Residencial Cabecera Municipal
- 5.2.4. Cobertura Alcantarillado Suscriptores por Estrato Socioeconómico Residencial Centro Poblado Corregimiento Barcelona
- 5.2.5. Cobertura Alcantarillado Suscriptores por Estrato Socioeconómico Residencial Centro Poblado Corregimiento la Virginia
- 5.2.6. Cobertura Alcantarillado Ë Centro Poblado del Corregimiento de la Virginia

### 5.3 Aseo

#### 5.3 Proyecciones de Crecimiento del Número de Usuarios por Estratos del Servicio de Aseo en el Municipio de Calarcá

- 5.3.1. Aspectos Generales del Servicio de Aseo
- 5.3.2. Número de Suscriptores Urbanos y Rurales por Sectores
- 5.3.3. Cobertura por Estrato Socioeconómico

#### 5.4 Subsidio a los Servicios Públicos Domiciliarios de Acueducto, Alcantarillado y Aseo

- 5.4.1. Numero de Subsidios Otorgados por Empresa Prestadores de Servicios Públicos Domiciliarios de Acueducto, Alcantarillado y Aseo
- 5.4.2. Ejecuciones Subsidio de Servicio Público Domiciliarios por Empresas

### 5.5 Energía Eléctrica

- 5.5.1. Suscritos Municipio de Calarcá
- 5.5.2. Suscritos en los Centros Poblados
- 5.5.3. Suscriptores de Energía por Estrato
- 5.5.4. Alumbrado Público Actividades de Inversión

### 5.6 Gas Domiciliario

- 5.6.1. Suscriptores Gas Domiciliario.

# CONTENIDO

- 5.6.2 Número de Suscriptores Urbanos y Rurales por Sector
- 5.6.3 Ventas de Gas y Proporción del Municipio de Calarcá.
- 5.7 Plaza de Mercado
  - 5.7.1 Número de Puestos en la Plaza de Mercado, por Tipo de Servicio

## 6. VÍAS Y TRANSPORTE

- 6.1 Distancias y Categoría de las Vías
- 6.2 Causa de los Accidentes de Tránsito por Condición
  - 6.2.1 Condición de la Vía
  - 6.2.2 Condiciones del Conductor de Motocicleta o Bicicleta
  - 6.2.3 Condiciones del Conductor en General
  - 6.2.4 Condiciones del Pasajero
  - 6.2.5 Condiciones del Peatón
  - 6.2.6 Condiciones del Vehículo
  - 6.2.7 Total Accidentes por Condición
- 6.3 Heridos en Accidente por Sexo y Mes
- 6.4 Semaforización
- 6.5 Accidentalidad
- 6.6 Accidentes por Gravedad mes a mes año 2014
- 6.7 Accidentes por Período del Día
- 6.8 Accidentes según Estado de la Vía
- 6.9 Tramites Oficina Tránsito y Transporte
  - 6.9.1 Tarjetas de Operación
  - 6.9.2 Tramites Oficina Tránsito y Transporte
  - 6.9.3 Movimiento Parque Automotor por Servicio 2014

## 7. EQUIPAMIENTO

- 7.1 Edificios y Sedes Institucionales
- 7.2 Centros de Reclusión
- 7.3 Escenarios Deportivos y Ubicación
- 7.4 Escenarios Culturales

## 8. SECTOR AGROPECUARIO

- 8.1 subsector pecuario
  - 8.1.1 Sacrificio de Ganado
  - 8.1.2 Población Ganado Bovino
    - 8.1.2.1 Producciones de Leche
  - 8.1.3 Población Ganado Porcino
  - 8.1.4 Inventario Apícola y Producción de Miel
  - 8.1.5 Población Avícola
  - 8.1.6 Inventario de Peces y Variables
  - 8.1.7 Población de otras Especies Pecuarias
- 8.2 Subsector Agrícola
  - 8.2.1 Cultivos Anuales o Transitorios

# **CONTENIDO**

- 8.2.2 Cultivos Permanentes**
- 8.3 Relación de Asociaciones Agropecuarias**

## **9. AMBIENTE**

- 9.2 Área de Reserva Hídrica y de Protección Predios Adquiridos**

## **10. CATASTRO Y PROPIEDAD RAÍZ**

- 10.1 Tamaño y Distribución de la Propiedad Rural en Hectáreas**
- 10.2 Predios Urbanos y Rurales**
- 10.3 Numero de Propietarios Urbanos y Rurales**
- 10.4 Predios de Propiedad del Municipio de Calarca**
- 10.5 Licencias**

## **11. INDUSTRIA Y COMERCIO**

- 11.1 Numero Establecimientos Registrados en Industria y Comercio**
- 11.2 Empresas Registradas en Cámara de Comercio**
- 11.3 Microempresas Registradas en Cámara de Comercio**
- 11.4 Personas Naturales y/o Jurídicas Registradas en Cámara de Comercio**

## **12. CULTURA**

- 12.1 Semilleros Artísticos y Culturales**
- 12.2 Organizaciones Culturales Registradas en Cámara de Comercio**
- 12.3 Grupos y Organizaciones Artísticas Activas del Municipio de Calarcá**
- 12.4 Grupos y Organizaciones Artísticas Activas del Municipio de Calarcá**
- 12.5 Eventos Culturales Artísticos Realizados de Nivel Regional y Nacional**
- 12.6 Inventario del Patrocinio en Arte Público**

## **13. TURISMO**

- 13.1 Atractivos Turísticos. Parques, Reservas**
- 13.2 Atractivos Pertenecientes al Corredor Turístico**
- 13.3 Infraestructura Hotelera.**
  - 13.3.1 Hoteles, Estancias, Posadas, Eco fincas Urbanos**
  - 13.3.2 Hoteles, Estancias, Posadas, Eco fincas, Rurales**
- 13.4 Restaurantes**
  - 13.4.1 Restaurantes urbanos**
  - 13.4.2 Restaurantes rurales**

## **14. DEPORTE**

- 14.1 Eventos Recreo deportivos**
- 14.2 Eventos Competitivos**
- 14.3 Disciplinas Deportivas**
- 14.4 Deportistas Destacados a Nivel Local Regional y Nacional**

# **CONTENIDO**

## **15. VIVIENDA**

- 15.1 Número de Personas según Tenencia de Vivienda Focalizadas en la Base de Datos Sisben**
- 15.2 Proyectos de Vivienda en Construcción**

## **16. FINANZAS**

- 16.1 Ejecución Presupuestal. (miles de pesos)**
- 16.2 Ejecución de Ingresos y Egresos. (miles de pesos)**
- 16.3 Inversión por Sector del SGP (miles de pesos)**
- 16.4 Proyectos de Investigación Registrada en el Banco de Programación y Proyectos Municipales de Calarcá Quindío - vigencia 2014**

## **17 ADMINISTRACIÓN CENTRAL**

- 17.1 Dependencia de la Administración Central**
- 17.2 Actos Administrativos**
- 17.3 Comité de Instancia de Participación Ciudadana**

## **18. CONCEJO MUNICIPAL 2014**

- 18.1 Relación Concejales**
- 18.2 Mesa Directiva 2014**
- 18.3 Comisiones Permanentes 2014**
- 18.4 Proyectos de Acuerdo año 2014**
- 18.5 Acuerdos Municipales año 2014**



## 1. ASPECTOS GENERALES DEL MUNICIPIO

### 1.1 RESEÑA HISTÓRICA

La región que los historiadores han denominado ~~de~~ el Quindío, fue ocupada hasta los inicios del siglo XVII por los pueblos indígenas Quimbayas y Quindos, pueblos que fueron agredidos y sometidos por los españoles, siendo de marcada relevancia histórica la feroz oposición dirigida por el Cacique Calarcá del pueblo Pijao, quienes habitaron en el valle del Tolima, los Andes Centrales, margen oriental, hasta sucumbir a manos de los conquistadores de la Península Ibérica.

Luego de un periodo aproximado de 200 años, la región fue redescubierta por pobladores llegados de diferentes regiones del país (Antioquia, Cundinamarca, Boyacá, Tolima, Santander y Cauca), quienes llegaron en busca de minas de oro y guacas, encontrando una tierra de excelente condición climática para la vida y el establecimiento de poblados. A partir de las permanentes incursiones a esta nueva región, se pensó en la constitución de un asentamiento que permitiera el aprovechamiento de la riqueza que ofertaba la zona, así como obviar las grandes dificultades que presentaba el abordaje permanente del Camino Nacional (ruta a Salento. Tolima).

Para el 29 de junio de 1886, se firma el acta de fundación de Calarcá, mediante la protocolización hecha por la Junta Fundadora, integrada por los señores Pedro María Osorio, Jesús María Buitrago, Baltasar González, Román MaríaValenciay Segundo Henao, actuó como secretario Francisco Velásquez y testigos del acontecimiento los señores Luis Tabares, Manuel Ocampo y los hermanos Ramón y Juan de Jesús Herrera.

Cuatro años después el Concejo Municipal de Salento, le otorgó al naciente territorio poblado, el carácter de Corregimiento. En el año de 1905, obtuvo la categoría de Municipio y se consolidó el Centro Poblado existente, como Cabecera Municipal.

Las Tierras templadas de esta zona del país (1000-2000 m.s.n.m), sirvieron de enclave a una de las industrias más fructíferas de inicios de siglo XX en Colombia. En la década de los 20, el auge de la industria cafetera se evidenció en la región conocida geográficamente como la zona de la hoya del Quindío. **Í Aun en la hoya del Quindío, donde la colonización ha sido relativamente reciente y donde hoy, más que en cualquier otra parte de Colombia, el Café es el Rey, la mayor parte de los Cafetales se establecieron en tierras que habían sido anteriormente pastizales y selva nativa, y aunque el cultivo se ajusta admirablemente al patrón de colonización de los pequeños propietarios establecidos, nunca hizo parte del sistema inicial de colonizaciónÍ**. Este auge Cafetero se mantuvo constante hasta la década de los 90 donde el pacto de cuotas internacionales que regulaban esta Industria se rompió y el sector entró en crisis.

El Municipio de Calarcá no fue ajeno a la violencia bipartidista de finales de los años 40, hasta entrada la década de los 60, que marcó el devenir del municipio, la región y el país. Durante la década de los 50 fue muy constante el corte institucional que sufrió el sistema democrático en el municipio, lo cual se puede deducir de los diferentes periodos en los que se tuvo alcaldes militares.

## 1.2 RESEÑA JURÍDICA:

Ordenanza de Constitución de Calarcá: El Municipio de Calarcá Quindío fue creado por la Ordenanza No. 36 de julio 7 de 1904 de **LA ASAMBLEA DEL DEPARTAMENTO DEL CAUCA**.

## 1.3 SÍMBOLOS MUNICIPALES: SIMBOLOGÍA MUNICIPAL

### ▪ La Bandera:

Adoptada oficialmente mediante el Acuerdo No. 17 de Agosto de 1.973, emanado del Honorable Concejo Municipal, conformada por tres franjas horizontales de igual tamaño: Verde, Blanca y Roja.



### ▪ El Escudo:

Adoptado oficialmente mediante Acuerdo 17 de Agosto de 1973, emanado del honorable Concejo Municipal.

Forma: La del escudo español, compuesto, cortado y medio partido, cantón de jefe en sinople, cantón diestro de punta en blanco o plata y cantón siniestro de punta. Piezas honorables: sobre el cantón de jefe, la efigie del Cacique Calarcá de perfil, en oro, colocada en la parte central, mirando a la siniestra. En el cantón diestro, rama de café frutado, inclinada a la diestra. En el cantón siniestro, pluma clásica en oro, inclinada a la siniestra. Timbre en cimera corona real en oro y lambrequines que descienden por los contornos laterales del escudo hasta las dos terceras partes de los cantones de punta.



Divisa: en la parte inferior del escudo van como ornamento, colocado en una cinta flotante en plata, las letras del lema: valor, trabajo, cultura, en oro. Entre la punta del escudo y la divisa, el año de fundación de la ciudad: 1.886, igualmente en oro.

Dimensiones: longitud (6) y altitud (5) en cualquiera que sea el tamaño.

## **El Himno:**

Adoptado oficialmente mediante acuerdo 006 de mayo 20 de 1.994 emanado del Honorable Concejo Municipal.

*Del cacique temible heredaste,  
La bravura el coraje, el valor,  
De la patria eres hija mimada  
Que pregona riqueza, esplendor.*

*A tus campos, colinas y valles  
Con derroche natura premió  
y eres joven gentil y galante  
que en la fronda del valle surgió.*

*Tus colinas, entrañas de oro,  
por los ríos lo dejas correr  
y tus campos de verde esmeralda  
los matiza de rojo el café.*

*El trabajo estimula a tus hijos  
que en civismo no tienen rival,  
y en matronas de noble linaje  
su orgullo fundó la ciudad.*

*En la paz del cortijo se amasa  
con fecundo sudor nuestro pan,  
y la sierra, el plantío y la vega  
son un himno al trabajo, al afán.*

*Por doquier, tu nombre blasona  
de la raza civismo y poder,  
porque tienes anhelos de gloria  
y es prolijo tu afán de ascender.*

*Te fundaron valientes sin odio  
veteranos patriarcas del bien  
que la patria consagra orgullosa  
como ejemplo a tus hijos también.*

Letra: Eduardo Isaza  
Música: Rafael Ruiz

#### 1.4 DATOS GENERALES DEL MUNICIPIO

FUNDADOR(ES)	AÑO DE FUNDACIÓN	AÑO DE CREACIÓN
Pedro María Osorio Jesús María Buitrago Baltasar González Segundo Henao Román María Valencia Francisco Velásquez (Secretario) Luis Tabares (Testigo) Manuel Ocampo Ramón de Jesús Herrera Juan de Jesús Herrera	1.886	1.904 - 1905

Fuente: Secretaría de Planeación

#### 1.5 LIMITES GENERALES

PUNTOS CARDINALES	MUNICIPIOS	LONGITUD (Kms)
Norte	Salento	17.9
Oriente	Cajamarca	6.7
Occidente	Armenia	30.8
Occidente	Tebaida	5.2
Sur	Caicedonia	7.9
Sur	Buenavista	18.8
Sur	Pijao	
Sur	Córdoba	

Fuente: Secretaría de Planeación

#### 1.6 LOCALIZACIÓN GEOGRÁFICA, TEMPERATURA Y DISTANCIA A LA CAPITAL

LOCALIZACIÓN		ALTURA SOBRE EL NIVEL DEL MAR	TEMPERATURA MEDIA	DISTANCIA A LA CAPITAL (KMS)
LATITUD NORTE	LONGITUD OESTE			
4° 04' 56,57+	74° 04' 51,03+	1.573 Mts.	20.3 °C	7

Fuente: Secretaría de Planeación

## 1.7 SUPERFICIE (Km2)

SUELO URBANO	SUELO RURAL	SUELO RURAL-SUBURBANA	AREA TOTAL
7.04	199.37	19.7	226.11

Fuente: Secretaría de Planeación

### 1.7.1 SUELO URBANO (Km2)

SUELO URBANO	AREA KM2
Cabecera Municipal	6.26
Centro poblado del corregimiento de Barcelona	0.63
Centro Poblado del Corregimiento de La Virginia	0.15
<b>AREA TOTAL</b>	<b>7.04</b>

Fuente: Secretaría de Planeación

## 1.8 ALTURAS PRINCIPALES. Montañas, Picos.

NOMBRE DE LAS ALTURAS	VEREDA	ALTURA SOBRE EL NIVEL DEL MAR
<b>PAISAJE DE MONTAÑA M2:</b> Paisaje de Montaña suelos y vigas periglaciares de clima extremadamente frío y pluvial.	El Túnel . Alto del Campanario	3.500-3.600 m.s.n.m
<b>PAISAJE DE MONTAÑA M3:</b> Paisaje de montaña, suelos de relieve filas y vigas	El Túnel . Las Auras	3.000-3.500 m.s.n.m
<b>PAISAJE DE MONTAÑA M4:</b> Paisaje de montaña, suelos de relieve, filas y vigas, de clima frío muy húmedo.	Franja ancha de orientación norte-sur en el municipio	1.800 . 3.000 m.s.n.m
<b>PAISAJE DE MONTAÑA M5:</b> Paisaje de Montaña, suelos de filas y vigas de clima medio, húmedo y muy húmedo.	Franja delgada con dirección N-S, interrumpida en el sector central del Municipio	1.400 . 1.800 m.s.n.m

NOMBRE DE LAS ALTURAS	VEREDA	ALTURA SOBRE EL NIVEL DEL MAR
<b>PAISAJE DE PIEDEMONTE P3:</b> Suelos del abanico torrencial, de clima medio húmedo	La Virginia, La Paloma, Puerto Rico, La Bohemia, La Bella, Potosí, La Española, La Albania, El Calabazo, Río Verde y La Granja.	1.300 . 1.600 m.s.n.m
<b>PAISAJE PIEDEMONTE P5:</b> Suelos de vallecitos de clima frío, muy húmedo y medio húmedo	Calle Larga, Playa Rica y La Cabaña	1.000 . 2.300 m.s.n.m

Fuente: Secretaría de Planeación

# 1.9 DIVISI3N TERRITORIAL È CABECERA MUNICIPAL

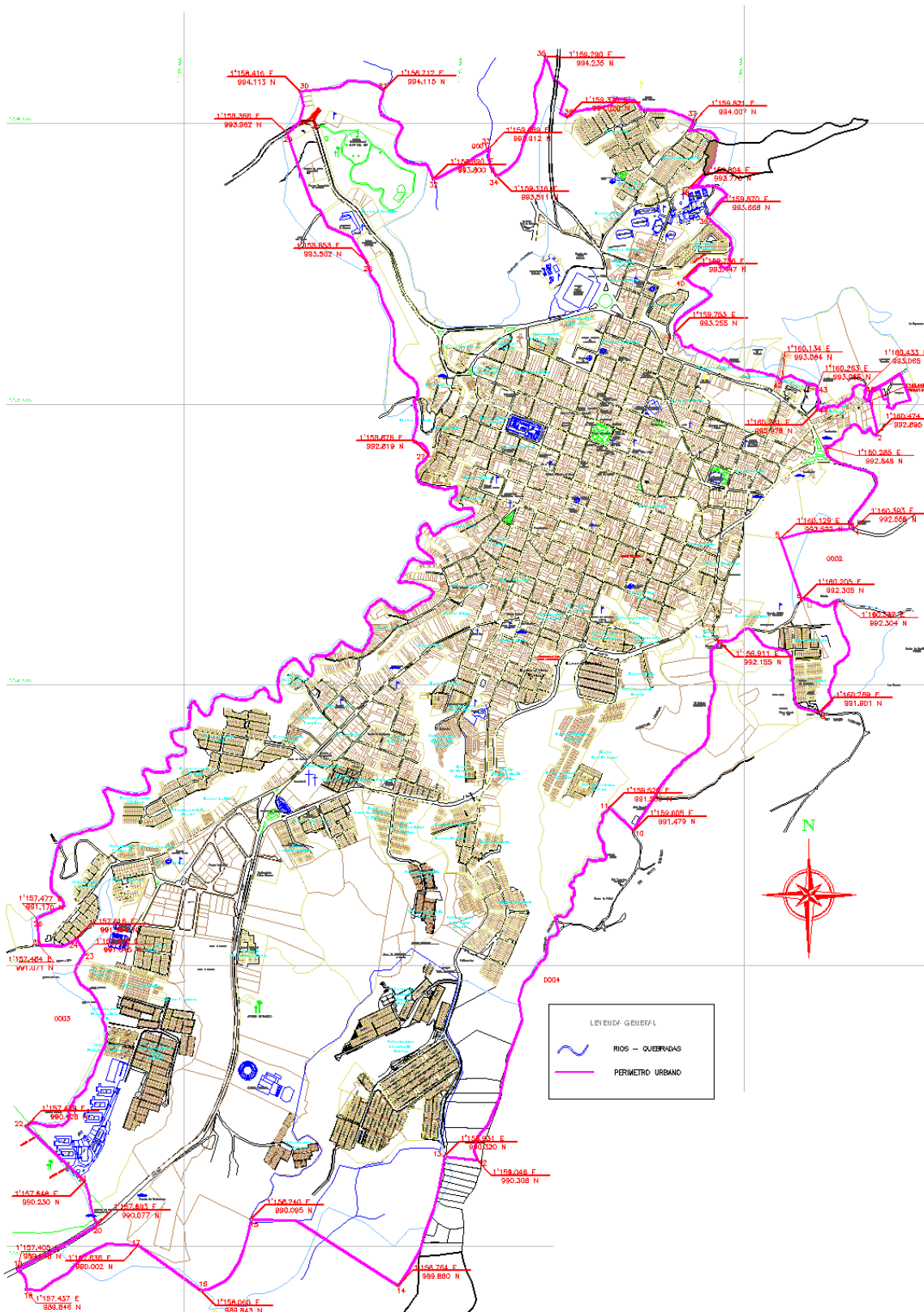

<b>No.</b>	<b>BARRIOS</b>	<b>UNIDADES PEDIALES CON EDIFICACIÓN</b>
1	Barrio Antonio Nariño	25
2	Barrio Antonia Santos	114
3	Barrio Balcones	103
4	Barrio Balcones de la Villa	494
5	Barrio Berlín	66
6	Barrio Caldas	307
7	Barrio Cristo Rey	48
8	Barrio Colón	80
9	Barrio Chambranas	154
10	Barrio Ecomar	119
11	Barrio El Bosque	12
12	Barrio El Cacique	225
13	Barrio El Jardín	73
14	Barrio El Laguito	48
15	Barrio El Manantial	177
16	Barrio El Pescador	42
17	Barrio El Pinar	20
18	Barrio El Porvenir	97
19	Barrio El Prado	53
20	Barrio Gómez	26
21	Barrio Guaduales I	183
22	Barrio Guaduales II etapa	35
23	Barrio Guaduales III etapa	231
24	Barrio Guaduales IV etapa	55
25	Barrio Jorge Eliécer Gaitán	495
26	Barrio Joaquín Lopera	18
27	Barrio Laureles I etapa	185
28	Barrio Laureles II etapa	64
29	Barrio Lincón	206
30	Barrio La Arboleda	31
31	Barrio La Esperanza	283
32	Barrio La Floresta	71
33	Barrio La Huerta	396
34	Barrio La Isla	40
35	Barrio La Pista	29
36	Barrio La Primavera	22
37	Barrio Las Aguas	64



38	Barrio Las Américas	278
39	Barrio Las Camelias	192
40	Barrio Las Ferias	100
41	Barrio Las Palomas	210
42	Barrio Las Quintas	136
43	Barrio Las 25 Casas	26
44	Barrio Los Colores	12
45	Barrio Los Tanques	47
46	Barrio Luis Carlos Galán	219
47	Barrio Llanitos Piloto	322
48	Barrio Llanitos de Gualará	942
49	Barrio Margarita Hormaza	158
50	Barrio Marruecos	12
51	Barrio Martiniano Montoya	38
52	Barrio Montecarlo	34
53	Barrio Naranjal	128
54	Barrio Ortega	46
55	Barrio Oscar Tobón	48
56	Barrio Plazuelas de la Villa	188
57	Barrio Popular	67
58	Barrio Pradera Baja	94
59	Barrio Pradera Alta	128
60	Barrio Portal de Balcones	12
61	Barrio Portal del Quindío	37
62	Barrio Quintas del Cacique	197
63	Barrio Rincón del Bosque	92
64	Barrio Robledo	85
65	Barrio San José	318
66	Barrio Santa Luisa de Marillac	15
67	Barrio Santander	128
68	Barrio Segundo Henaó	60
69	Barrio Simón Bolívar	496
70	Barrio Serviwienda	106
71	Barrio Varsovia	67
72	Barrio Valdepeñas	223
73	Barrio Valencia	98
74	Barrio Versalles	255
75	Barrio Villa Astrid Carolina	111
76	Barrio Villa Italia	125

77	Barrio Villa Jazmín	24
78	Barrio Villa Tatiana I etapa	201
79	Barrio Villa Tatiana II etapa	124
80	Barrio Zaguanes	88
81	Conjunto Portal de la Pradera	20
82	Conjunto Residencial Quintas de Firenza	18
83	Conjunto Torres del Prado	29
84	Urbanización Asomeca	30
85	Urbanización Bioma	35
86	Urbanización Bomberos	26
87	Urbanización el recuerdo	60
88	Urbanización El Palmar de la Sierra	39
89	Urbanización Inés Juliana	12
90	Urbanización Las Camelias	44
91	Urbanización Las Palmas	237
92	Urbanización Las Terrazas	37
93	Urbanización Las Villas	10
94	Urbanización Segundo Henao	32
95	Urbanización Veracruz	618
96	Urbanización Villa Grande	23
97	Urbanización Villa Inés	32
98	Urbanización Villas del Café	39
99	Urbanización 21 de Mayo	22
100	Sector Alto del Río	8
101	Sector Fundadores	5
102	Sector Giraldo	0
103	Sector González	3
104	Sector Indígena	15
105	Sector Ladrilleras	18
106	Sector Milancito	4
107	Sector San Bernardo	11
108	Zona Centro	396
109	Barrio el recuerdo	60
<b>TOTAL UNIDADES PEDIALES CON EDIFICACIÓN</b>		<b>12.861</b>

Fuente: Secretaría de Planeación

## 1.10 RED URBANA GEODÈSICA

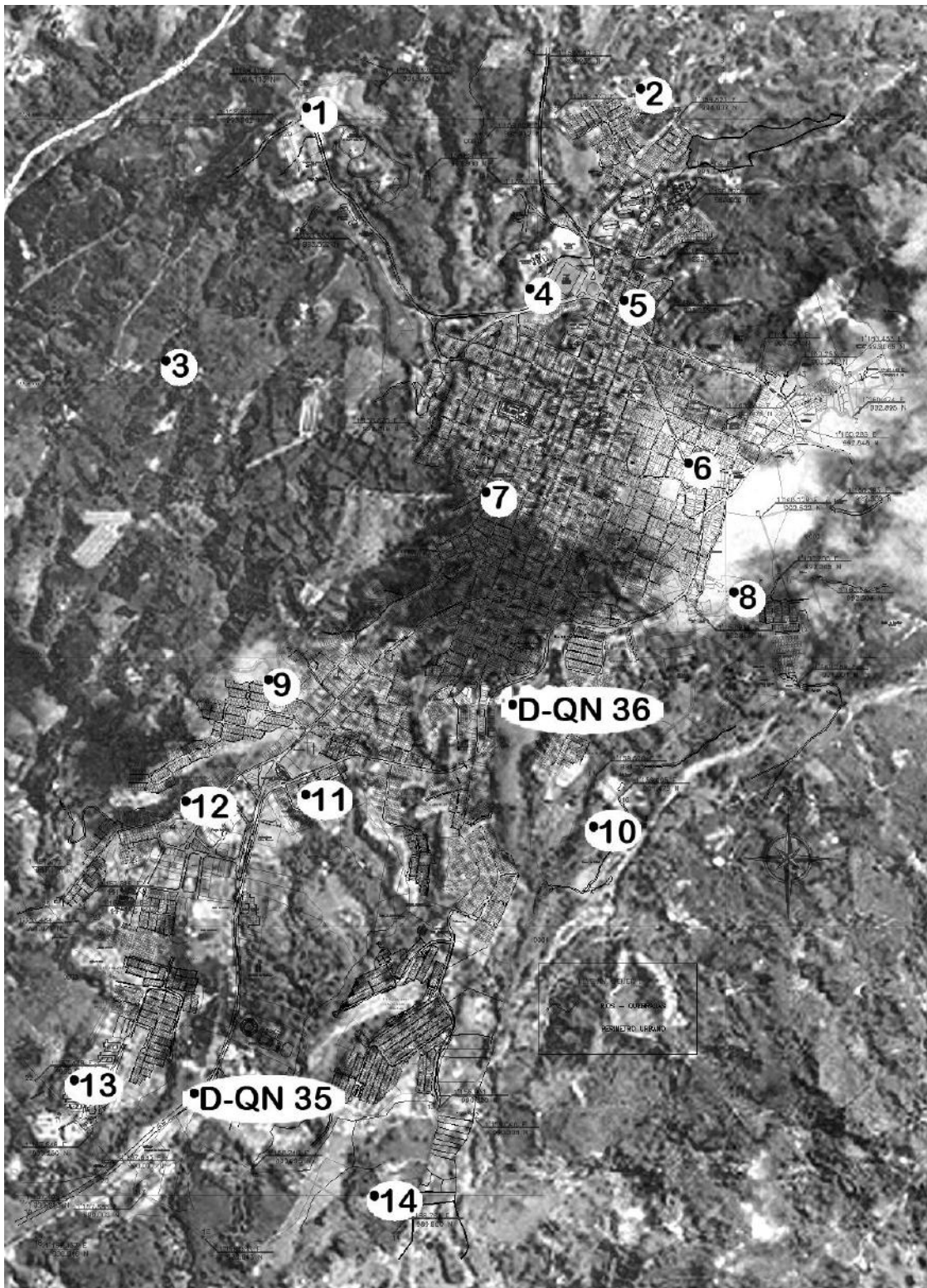

COORDENADA PLANA E	COORDENADA PLANA N	MOJÓN	ALTURA GPS	COORDENADA GEOGRÁFICA N	COORDENADA GEOGRÁFICA E
1159913.03	992718.37	M-CA06	1527.20	4° 31' 44,20" N	75° 38' 12,35" O
1158470.15	994020.26	M-CA01	1543.79	4° 32' 26,58" N	75° 38' 59,07" O
1157895.32	993082.72	M-CA03	1509.35	4° 31' 56,10" N	75° 39' 17,77" O
1159291.57	993391.63	M-CA04	1535.40	4° 32' 06,07" N	75° 38' 32,47" O
1159690.53	994102.34	M-CA02	1559.50	4° 32' 29,17" N	75° 38' 19,49" O
1159642.68	993322.21	M-CA05	1543.35	4° 32' 03,79" N	75° 38' 21,09" O
1157972.15	990136.06	D-QN 35	1478.96	4° 30' 20,20" N	75° 39' 15,47" O
1157138.05	989924.80	M-CA15	1465.02	4° 30' 13,38" N	75° 39' 42,53" O
1157614.12	990284.67	M-CA13	1475.06	4° 30' 25,06" N	75° 39' 27,07" O
1158470.06	991415.19	M-CA11	1492.91	4° 31' 01,80" N	75° 38' 59,24" O
1158017.56	991375.98	M-CA12	1494.25	4° 31' 00,55" N	75° 39' 13,91" O
1158326.20	991855.45	M-CA09	1501.60	4° 31' 16,14" N	75° 39' 03,87" O
1160099.04	992216.33	M-CA08	1528.28	4° 31' 27,77" N	75° 38' 06,36" O
1159589.27	991326.04	M-CA10	1464.77	4° 30' 58,82" N	75° 38' 22,95" O
1159141.05	992592.89	M-CA07	1526.16	4° 31' 40,08" N	75° 38' 37,40" O
1158793.91	989866.22	M-CA14	1480.58	4° 30' 11,37" N	75° 38' 48,83" O
1159265.78	991756.00	D-QN 36	1515.24	4° 31' 12,84" N	75° 38' 33,41" O
1160402.42	992591.10	D-QN 34	1583.53	4° 31' 39,94" N	75° 37' 56,50" O

Fuente: Secretaría de Planeación

Nota los puntos:

M-CA15 Ubicado en el Centro Poblado Milciades Segura  
D-QN 34 Ubicado en la Virgen Blanca

## 1.13 DIVISI3N TERRITORIAL È CORREGIMIENTOS

### 1.11.1 CENTRO POBLADO DEL CORREGIMIENTO DE BARCELONA

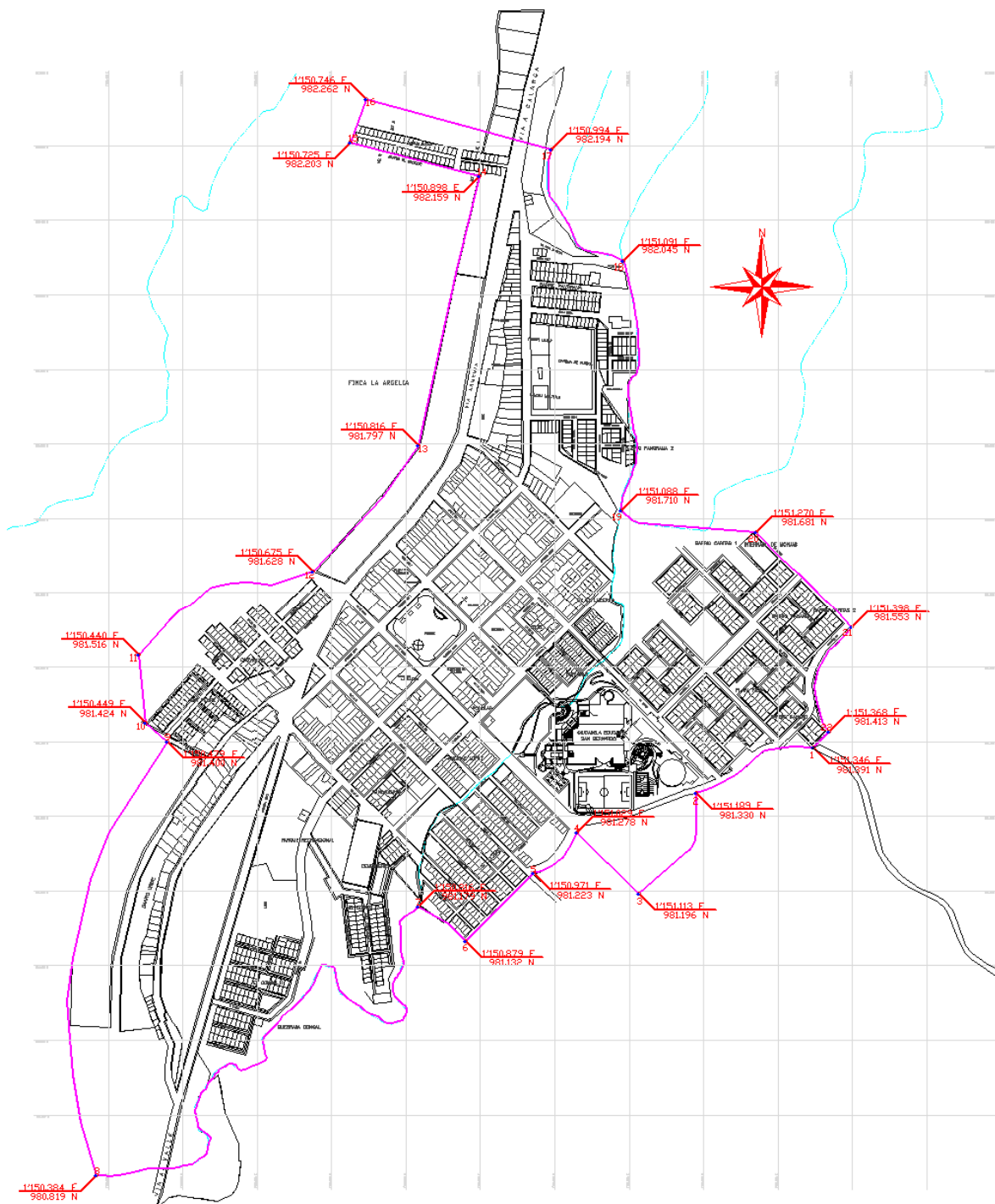

<b>No.</b>	<b>BARRIOS</b>	<b>UNIDADES PEDIALES CON EDIFICACIÓN</b>
1	Barrio Ancizar López	92
2	Barrio Caritas I	76
3	Barrio Caritas II	24
4	Barrio Cooviserq	114
5	Barrio El Centro	75
6	Barrio Europeo	52
7	Barrio El Cacique	66
8	Barrio El Lucerito	3
9	Barrio El Congal	58
10	Barrio El Congal II	109
11	Barrio El Totumo	32
12	Barrio Fundadores	105
13	Barrio Gaitán	40
14	Barrio Italiano	48
15	Barrio Las Colinas	235
16	Barrio Los Álamos	114
17	Barrio Pablo Sexto	27
18	Barrio Panorama I	91
19	Barrio Panorama II	73
20	Barrio Popular	34
21	Barrio Porvenir	100
22	Barrio San Felipe	83
23	Barrio Uribe	61
24	Barrio Vélez	88
25	Barrio Zuleta	52
26	Barrio La 14	40
<b>TOTAL UNIDADES PEDIALES CON EDIFICACIÓN</b>		<b>1.892</b>

Fuente: Secretaría de Planeación

### 1.11.2 CENTRO POBLADO DEL CORREGIMIENTO DE LA VIRGINIA

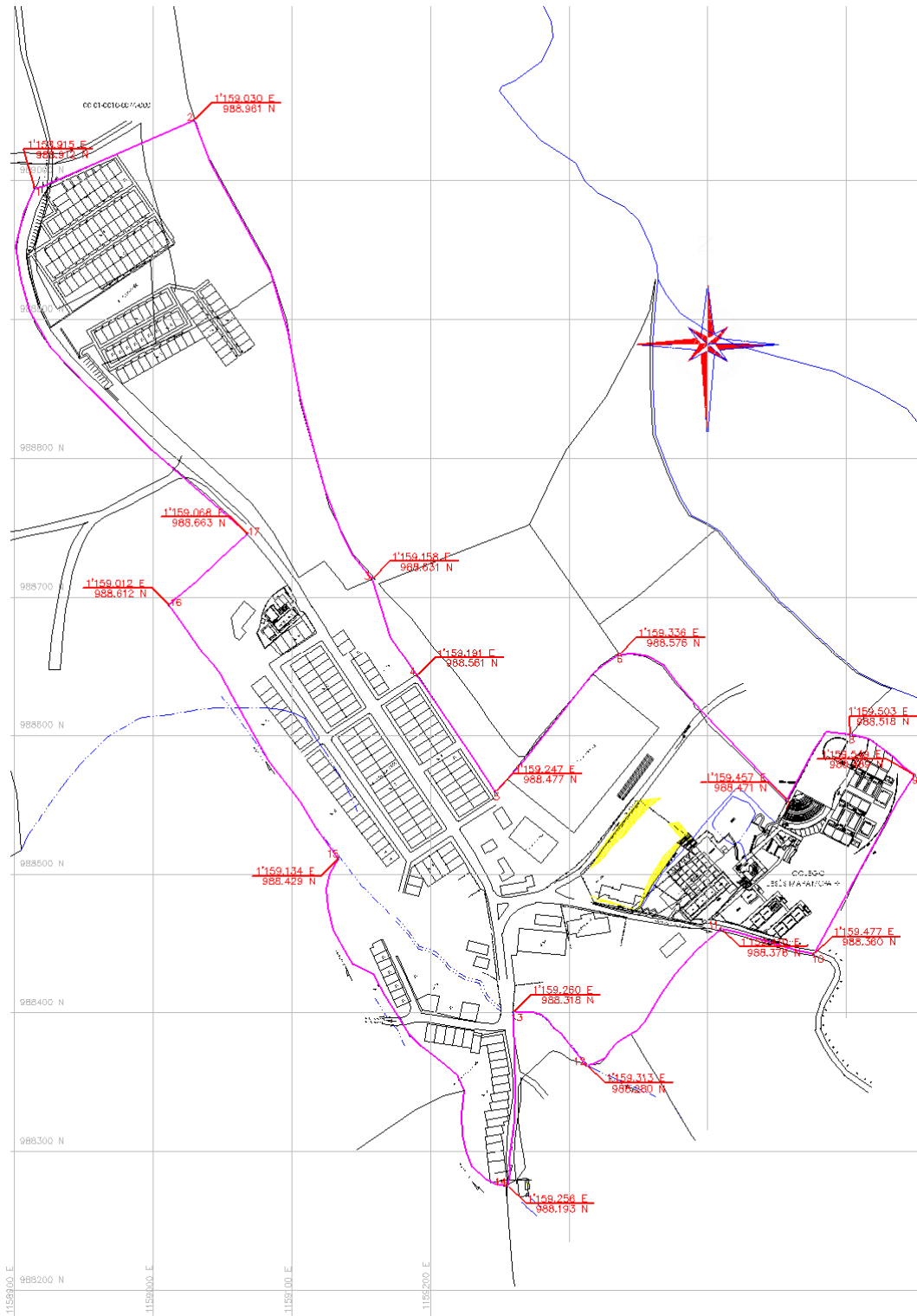





### 1.12.1 UNIDAD AGRICOLA FAMILIAR MUNICIPIO DE CALARCA

UAFMUNICIPAL	23.77 Hectáreas
--------------	-----------------

### 1.12.2 VEREDAS

<b>1. BUENOS AIRES</b>	Buenos Aires Alto
	Buenos Aires Bajo
	El Chagualo
	El Crucero
	El Castillo
	Chagualá
<b>2. LA PRADERA</b>	Pradera Alta
	Pradera Baja
<b>3. EL CEBOLLAL</b>	El Cebollal
	Los Tanques
<b>4. SAN RAFAEL</b>	San Rafael
<b>5. EL TÚNEL</b>	El Túnel
<b>6. LA PRIMAVERA</b>	La Primavera
<b>7. PUERTO RICO</b>	Puerto Rico
<b>8. LA FLORESTA</b>	La Floresta
	La Zulia
<b>9. BOHEMIA</b>	Bohemia
	Aguacatal
	La Estrella
<b>10. LA BELLA</b>	La Bella
	La Granja
	Potosí
<b>11. LA ESPAÑOLA</b>	La Española
<b>12. LA ALBANIA</b>	La Albania
<b>13. TRAVESÍAS</b>	Travesías
<b>14. CALLE LARGA</b>	Calle larga
<b>15. RÍO VERDE</b>	Río Verde
<b>16. LA CABAÑA</b>	La Cabaña
<b>17. BARRAGÁN</b>	Barragán
<b>18. LA VIRGINIA</b>	La Virginia

	La Rochela
<b>19. LA PALOMA</b>	La Paloma
	Las Palmas
<b>20. SANTO DOMINGO</b>	Santo Domingo Alto
	Santo Domingo Bajo
<b>21. LAS AURAS</b>	Las Auras
<b>22. PLANADAS</b>	Planadas
<b>23. QUEBRADANEGRA</b>	Quebradanegra
	Vista Hermosa
<b>24. GUAYAQUIL</b>	Guayaquil Alto
<b>25. EL PENSIL</b>	El Pensil
<b>26. ALTO DEL OSO</b>	El Alto del Oso
<b>27. EL CALABAZO</b>	El Calabazo

Fuente: Secretaría de Planeación

### 1.12.3 CENTROS POBLADOS

No.	CENTROS POBLADOS	UNIDADES PEDIALES CON EDIFICACIÓN
1	Centro Poblado de Quebradanegra	95
2	Centro Poblado Industrial La María	61
3	Centro Poblado Milciades Segura	56
4	Centro Poblado La Bella	22
<b>TOTAL</b>		<b>234</b>

Fuente: Secretaría de Planeación

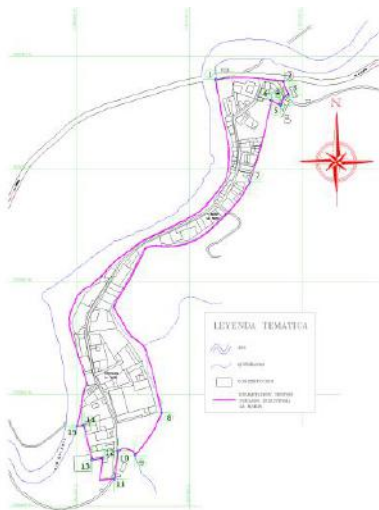

Centro Poblado de Quebradanegra

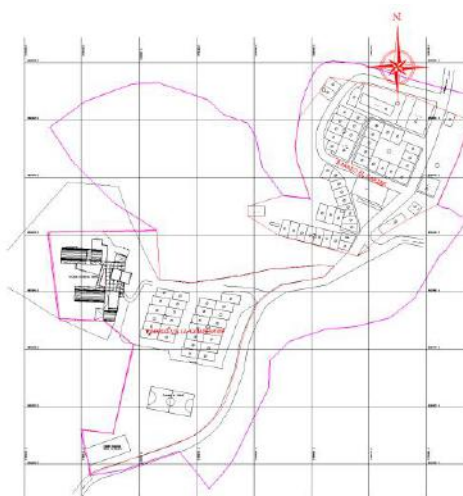

Centro Poblado Industrial La María

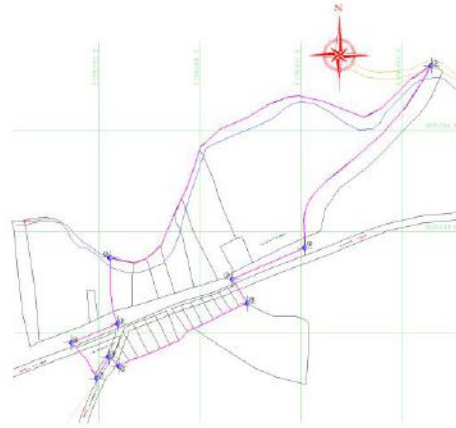

**Centro Poblado Milciades Segura**

**Centro Poblado La Bella**

**1.12.4 CONDOMINIOS CAMPESTRES**

<b>No.</b>	<b>CONDOMINIOS CAMPESTRES</b>	<b>UBICACION</b>	<b>NUMERO DE PREDIOS</b>
1	Agua Bonita	Vereda la Albania	36
2	Bosques de la Bella	Vereda la Bella Vía a Barcelona	24
3	Cooperativa Nacional de Cafeteros	Vereda La Española	14
4	Guayacanes	Vereda La Española	15
5	El Bosque	Vereda La Española Km 7 Vía Barcelona	26
6	El Remanso	Vereda Calle Larga	8
7	La Bella	Vereda La Bella	31
8	La Micaela	Vereda La Bella	30
9	Las Delicias	Vereda La Bella	14
10	Los Almendros	Vereda Barragán	65
11	Los Cipreses	Vereda La Bella vía a Potosí	13
12	Los Guayacanes	Vereda La Bella	10
13	Nogales de Combia	Vereda la Bella	14
14	Valle del Sol	Vereda Barragán	83
<b>TOTAL CASAS CAMPESTRES</b>			<b>383</b>

Fuente: Secretaría de Planeación

### 1.13 CORREDORES SUBURBANOS

CORREDORES SUBURBANOS		HECTAREAS
1	Corredor vial Calarcá . Armenia	216,00
2	Corredor vial Calarcá . Chaguala	197,25
3	Corredor vial Calarcá . La Bella	49,00
4	Corredor vial Calarcá . La Línea	477,24
5	Corredor vial Calarcá . La Bella . Barcelona . La Y - Balboa	60,00
6	Corredor vial Barcelona . Barragán	58,00
<b>TOTAL SUELO SUBURBANO</b>		<b>1.057,49</b>

Fuente: Secretaria de Planeación

### 1.14 DIVISIÓN ECLESIAÍSTICA

N°	NOMBRE IGLESIA Y/O PARROQUIAS	RELIGIÓN	DIRECCION
1	Parroquia San José	Católica	Carrera 24 # 39 . 28
2	Parroquia Cristo Rey	Católica	Calle 30 # 26 . 71
3	Parroquia San Pedro Claver	Católica	Calle 35 # 27 . 15
4	Parroquia Nuestra Señora del Perpetuo Socorro	Católica	Laureles Casa Cural
5	Parroquia nuestra señora del Carmen Barcelona	Católica	Centro poblado corregimiento de Barcelona Calle 11 # 10-08
6	Parroquia de Cristo Rey	Católica	Manzana F remanente Los Cafeteros Centro Poblado del Corregimiento de La Virginia
7	Nuestra señora de fatima	Católica	Via puerto rico . frente barrio llanitos
8	Iglesia de Dios Ministerial de Jesucristo Internacional	Cristiana	Av. Colón # 15 . 60
9	Iglesia de Dios Ministerial de Jesucristo Internacional	Cristiana	Carrera 11 # 12 - 55 Centro Poblado del Corregimiento de Barcelona
10	Iglesia de Jesucristo de los Santos de los últimos días (Mormones)	Cristiana	Calle 44 # 20 . 59
11	Cruzada Estudiantil y Profesional de Colombia	Cristiana	Carrera 25 # 44 -21
12	Iglesia cristiana de los Testigos de Jehová	Cristiana	Calle 41 # 20 . 48

13	Iglesia cristiana de los Testigos de Jehová	Cristiana	Centro Poblado del Corregimiento de Barcelona
14	Unión Misionera Amor y Vida a las Naciones	Cristiana	Calle 40 # 19 . 40
15	Iglesia Pentecostal Unida de Colombia	Evangélica	Carrera 24 # 32 . 40
16	Iglesia Adventista del Séptimo Día	Cristiana	Calle 35 # 23 . 34
17	Centro Misionero Bethesda	Cristiana	Calle 36 # 24 . 37

Fuente: Secretaria de Planeación

### 1.15 DIVISIÓN JUDICIAL

Juzgado de circuito			Juzgados municipales		Comisaria de familia
civil	penal	Laboral	Civil	penal	
1	1	0	2	2	1

Fuente: Secretaría de Gobierno y Asuntos Administrativos . Secretaria de Planeación

#### 1.15.1 DIVISIÓN JUDICIAL POR JUZGADO

	JUZGADOS	DIRECCION	TELEFONO
1	Juzgado de Circuito Civil y Laboral	Carrera 24 # 42 - 14	742 1130
2	Juzgado de Circuito Penal	Carrera 24 # 39 . 52 Piso 4	742 1160
3	Juzgado de Circuito Promiscuo y de Familia	Carrera 24 # 39 . 52 Piso 5	743 5585
4	Juzgado Civil Municipal 1 y 2	Carrera 24 # 39 . 52 Piso 5	742 1351 742 1127
5	Juzgado Penal Municipal 1 y 2	Carrera 24 # 39 . 52 Piso 4	742 1662 742 1128

Fuente: Secretaría de Gobierno y Asuntos Administrativos . Secretaria de Planeación

### 1.16 DIVISIÓN NOTARIAL Y DE REGISTRO

OFICINA	DIRECTOR	DIRECCION	TELEFONO
Oficina de Registro de Instrumentos Públicos	Julio Cesar López Espinosa	Carrera 26 # 39-21 Piso 2	742 2879
Notaria Primera	Luis Fernando Martínez Ocampo	Carrera 26 # 40-00	743 3126
Notaria Segunda	Duberney pareja Giraldo	Carrera 26 # 39-49	743 3163
RegistraduríaMunicipal del Estado Civil	Harol Edward lara soto	Calle 39 # 17-21	742 3263 7421138

Fuente: Secretaría de Gobierno y Asuntos Administrativos . Secretaria de Planeación

### 1.17COMANDOS Y PUESTOS DE POLICIA

	DIRECCION	TELÉFONO
Comando de Policía Calarcá	Calle 42 # 19-07	742 1121
Estación de Policía Barcelona	Carrera 10 # 10-30	765 6100
Estación de Policía Barragán	Vereda Barragán	753 7980
Centro de Atención Inmediata (CAI Móvil hay 2 se colocan en diferentes puntos de la ciudad)	NA	742 1121 312 2980003
CAI las américas	Carrera 27 entre calle 34 y 35	

Fuente: Secretaría de Planeación

No	NOMBRE DEL PREDIO	VEREDA	ÁREA (HA)	FICHA CATASTRAL MATRICULA
1	El Encenillo	El Castillo	16.46	000100060072000 28238059
2	El Indostán	El Túnel	58.3	000100190008000 28230664
3	El Indostán . Las Brisas II	El Túnel	42.45	000100190039000 28228784
4	El Madroño	El Cebollal	6.5	000100060032000 2822249
5	El Paraíso	San Rafael	30	000100200029000 000100200028000 2823383
6	El Vergel	Las Auras	51.2	000100180021000 2827727
7	La Aurora	El Castillo	30	000100060087000 28238058
8	La Floresta I	Planadas	69	000100190002000 28220270

9	La Floresta II	El Castillo	35	000100060069000 2827708
10	La Playa	Quebradanegra	0.32	00010000295001
11	La Popa	Planadas	62.3	000100180015000 28228780
12	La Rivera	Planadas	80.44	000100190001000 28228055
13	La Samaria	Planadas	96	000100190003000 2826952
14	Letras Corinto Lote 2	Santo Domingo	18	000100190029000 282475
15	Vista Hermosa Lote 2	La Virginia	10.66	000100100261000 28238810

Fuente: Secretaria de Infraestructura, Ambiente y Desarrollo Productivo

## 1.18 ÁREAS DE RESERVA HIDRICA Y DE PROTECCION,

**Nota:** Todos los predios cuentan con Plan de Manejo Ambiental

### 1.18.1 RECURSOS HÍDRICOS: Ríos y Quebradas

NOMBRE	
1	Río Barragán
2	Río Quindío
3	Río Santodomingo
4	Río Verde
5	Quebrada Agua Bonita
6	Quebrada Aguacatal
7	Quebrada Buenos Aires
8	Quebrada Espartillal
9	Quebrada El Campanario
10	Quebrada El Castillo
11	Quebrada El Cofre
12	Quebrada El Congal
13	Quebrada El Naranjal
14	Quebrada El Oso
15	Quebrada El Pescador
16	Quebrada El Salado
17	Quebrada La Bella
18	Quebrada La Bonita
19	Quebrada La Cabaña

20	Quebrada La Duquesa
21	Quebrada La Esmeralda
22	Quebrada La Gata
23	Quebrada La Picota
24	Quebrada La Pitala
25	Quebrada La Sonadora
26	Quebrada La Venada
27	Quebrada La Virginia
28	Quebrada Las Marías
29	Quebrada Los Patos
30	Quebrada Monteloro
31	Quebrada Pinares
32	Quebrada Planadas
33	Quebrada Pradera
34	Quebrada Quebradanegra
35	Quebrada la Quindianita
36	Quebrada San Antonio
37	Quebrada San Rafael
38	Quebrada Uritá
39	Quebrada Yugury

Fuente: Secretaría de Infraestructura, Ambiente y Desarrollo Productivo





## 2. DEMOGRAFÍA

### 2.1 POBLACIÓN según censo 2005 y proyección preliminar por cabecera y resto departamento del Quindío y municipio de Calarcá 2014

Municipio/ departamento	POBLACIÓN CENSO 2005			POBLACIÓN PROYECTADA 2014		
	TOTAL	Cabecera	Resto	TOTAL	Cabecera	Resto
<b>CALARCA</b>	73.741	56.200	17.541	77.201	59.685	17.516
<b>QUINDIO</b>	534.552	462.410	72.142	562.114	492.546	69.568
<b>RELACION PORCENTUAL</b>	13.79	12.15	24.31	13.73	12,12	25,18

### 2.2 POBLACIÓN ESTIMADA POR GRUPOS DE EDAD

Grupo de edades	Proyección poblacional 2013			Proyección poblacional 2014		
	Total	Hombres	Mujeres	Total	Hombres	Mujeres
<b>Total</b>	<b>76.819</b>	<b>38.256</b>	<b>38.563</b>	<b>77.201</b>	<b>38.472</b>	<b>38.729</b>
0-4	6.476	3.337	3.139	6.466	3.331	3.135
5-9	6.439	3.326	3.113	6.425	3.321	3.104
10-14	6.455	3.314	3.141	6.391	3.286	3.105
15-19	6.880	3.556	3.324	6.699	3.464	3.235
20-24	6.685	3.431	3.254	6.806	3.509	3.297
25-29	5.542	2.763	2.779	5.670	2.850	2.820
30-34	4.992	2.476	2.516	5.011	2.476	2.535
35-39	4.752	2.413	2.339	4.769	2.422	2.347
40-44	4.738	2.354	2.384	4.653	2.330	2.323
45-49	5.005	2.431	2.574	4.960	2.418	2.542
50-54	4.637	2.239	2.398	4.730	2.281	2.449
55-59	3.914	1.877	2.037	4.010	1.923	2.087
60-64	3.226	1.527	1.699	3.340	1.579	1.761
65-69	2.428	1.110	1.318	2.525	1.161	1.364
70-74	1.835	830	1.005	1.868	830	1.038
75-79	1.399	648	751	1.429	658	771
80 Y MÁS	1.416	624	792	1.449	633	816

Fuente: DANE

### Porcentaje Poblacion Municipio de Calarca

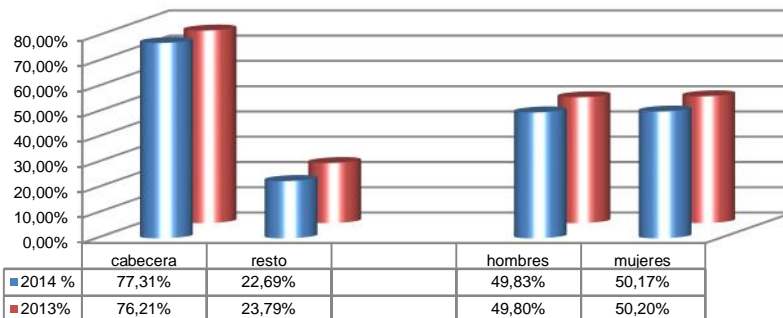

### Poblacion por ciclo Vital municipio de Calarca 2013 y 2014

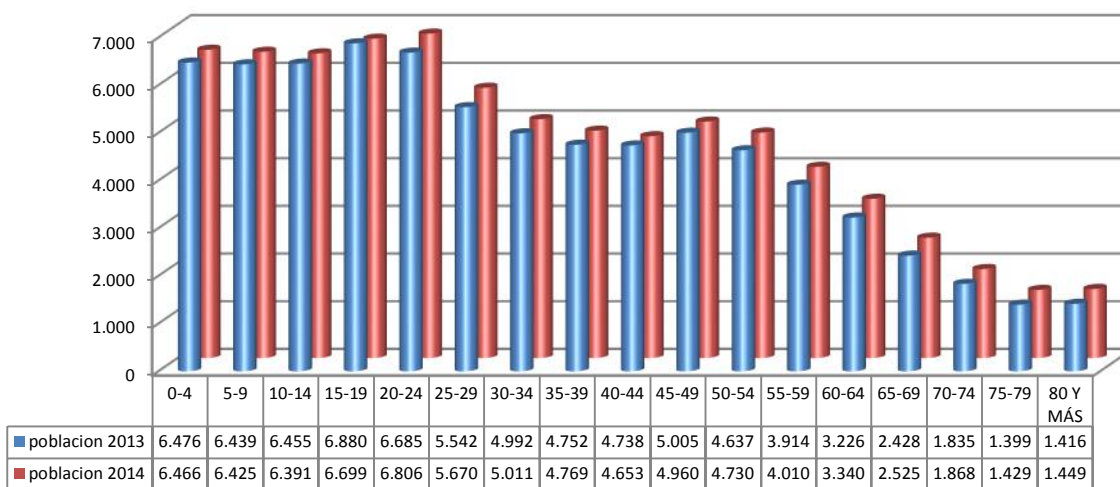

## 2.3 POBLACIÓN FOCALIZADA EN LA BASE DE DATOS SISBEN

URBANO	%	RURAL	%	TOTAL POBLACION
51.836	89.53%	6,058	10.47%	57.894

Fuente: Secretaría de Planeación

## 2.4 PERSONAS SEGÚN ESTADO CIVIL FOCALIZADA EN LA BASE DE DATOS SISBEN

ESTADO CIVIL	2013		2014	
	No	%	No	%
UNION LIBRE	11.011	19.21%	11.106	19.18%
CASADO	7.965	13.90%	8.008	13.83%
VIUDO	2.361	4.12%	2.398	4.14%
SEPARADO	3.492	6.09%	3.506	6.06%
SOLTERO	32.482	56.68%	32.876	56.79%
<b>TOTAL</b>	<b>57.311</b>	<b>100%</b>	<b>57.894</b>	<b>100%</b>

Fuente: Secretaria de Planeación

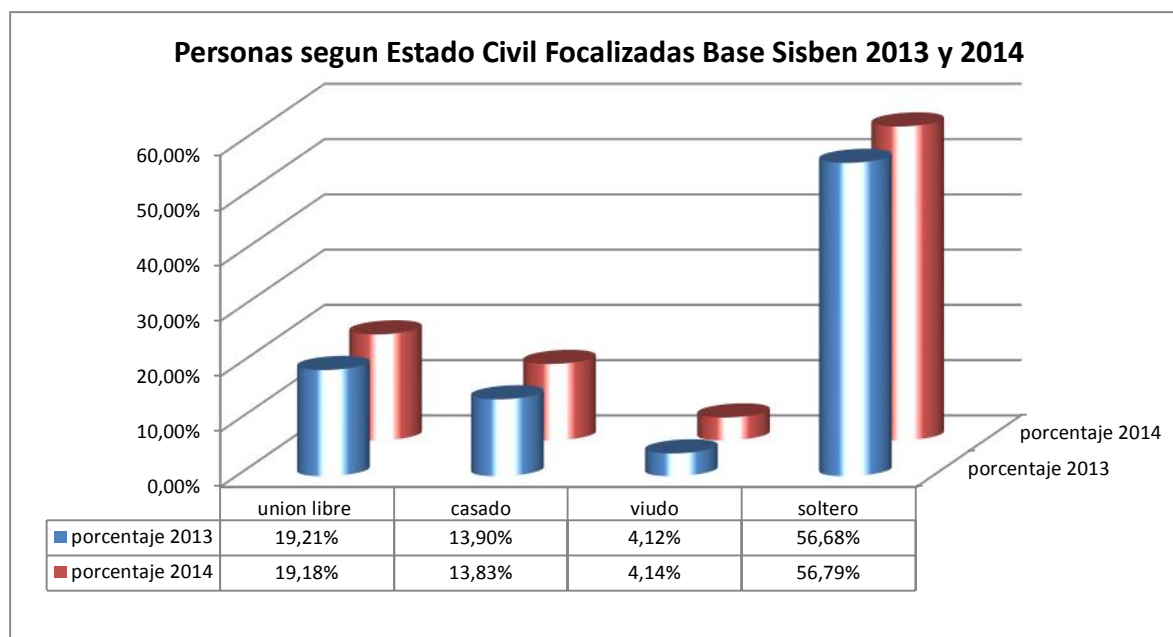

## 2.5 PERSONAS SEGÚN TIPO DE DOCUMENTO FOCALIZADAS EN LA BASE DE DATOS SISBEN

CONDICION	No. DE PERSONAS		TOTAL
	HOMBRES	MUJERES	
INDOCUMENTADAS	0	0	0
REGISTRO CIVIL	3.970	3.807	7.777
TARJETA DE IDENTIDAD	5.391	4.926	10.317
CÉDULA DE EXTRANJERÍA	12	11	23
CÉDULA DE CIUDADANÍA	18.707	21.070	39.777
<b>TOTAL</b>	<b>28.080</b>	<b>29.814</b>	<b>57.894</b>

Fuente: Secretaria de Planeación

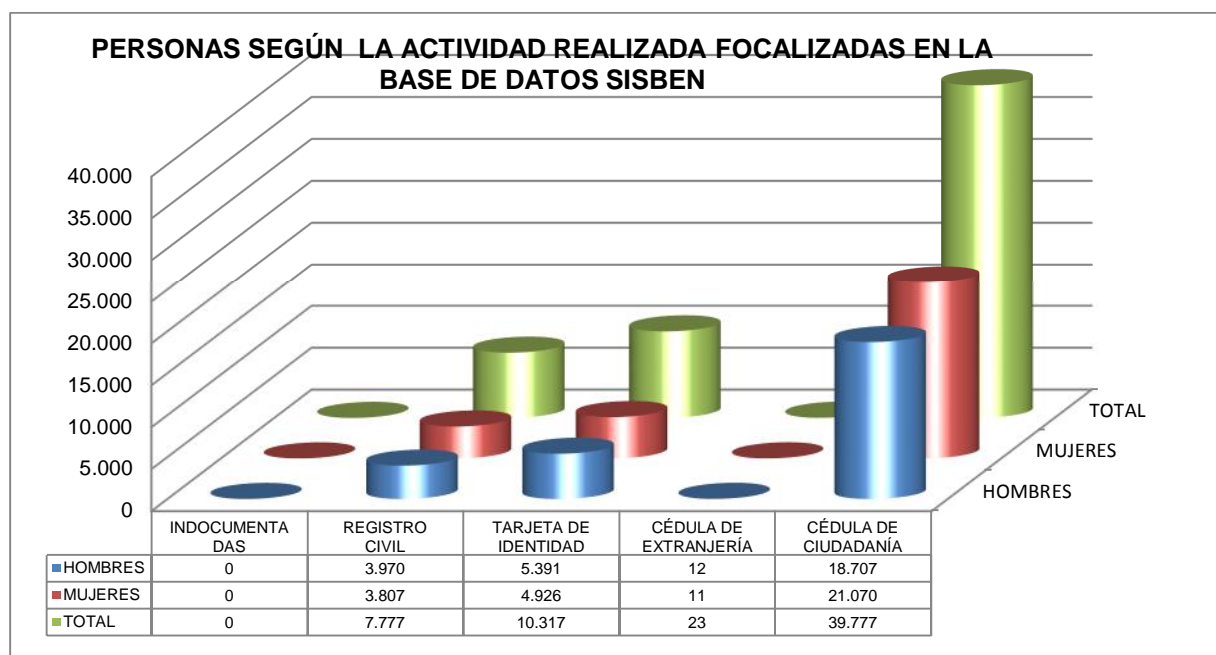

## 2.6 PERSONAS SEGÚN LA ACTIVIDAD REALIZADA FOCALIZADAS EN LA BASE DE DATOS SISBEN

ACTIVIDAD	No. DE PERSONAS		TOTAL	%
	HOMBRES	MUJERES		
SIN ACTIVIDAD	5494	1.050	9.544	16.48
TRABAJANDO	12.444	6.447	18.891	32.63
BUSCANDO TRABAJO	1.729	850	2.579	4.45
ESTUDIANDO	7.717	7.363	15.080	26.05
OFICIOS DEL HOGAR	125	10.660	10.785	18.62
RENTISTA	17	24	41	0.07
JUBILADO PENSIONADO	457	349	806	1.40
INVALIDO	97	71	168	0.30
<b>TOTAL</b>	<b>28.080</b>	<b>29.814</b>	<b>57.894</b>	<b>100%</b>

Fuente: Secretaría de Planeación

## 2.7 PROGRAMA FAMILIAS EN ACCIÓN

Nº FAMILIAS BENEFICIADAS	Nº DE BENEFICIADOS CON SUBSIDIOS DE NUTRICIÓN	Nº DE BENEFICIADOS CON SUBSIDIOS DE EDUCACION	TOTAL MENORES BENEFICIADOS
2658	1083	2550	3363

Fuente: Secretaría de Servicios Sociales y Salud

## 2.8 POBLACION DESPLAZADA

CENSO MUNICIPIO DE CALARCÁ	TOTAL PERSONAS	TOTAL HOGARES
		2679

Fuente: Secretaría de Servicios Sociales y Salud

## 2.8.1 UBICACIÓN GEOGRÁFICA

Ubicación geográfica de la Población desplazada en el Municipio			
Zona Rural		Zona Urbana	
Nº de Personas	Nº de Hogares	Nº de Personas	Nº de Hogares
679	132	2000	618

Fuente: Secretaria de Servicios Sociales y Salud

## 2.8.2 POBLACION DESPLAZADA POR GRUPO DE EDAD Y SEXO

RANGO DE EDAD	
0-5	298
6 -10	350
11 -15	375
16-20	319
21-30	419
31-40	303
41-50	247
51-60	233
61-70	86
71-80	36
81Y MAS	13
<b>TOTAL</b>	<b>2679</b>

Fuente: Secretaria de Servicios Sociales y Salud

### 2.8.3 POBLACION EN CONDICIÓN DE DESPLAZAMIENTO QUE PRESENTA ALGUNA DISCAPACIDAD

HOMBRES	MUJERES	TOTAL
30	60	90

Fuente: Secretaria de Servicios Sociales y Salud

### 2.8.4 POBLACIÓN AFROCOLOMBIANA CONDICIÓN DE DESPLAZAMIENTO

AFROCOLOMBIANOS		RANGOS DE EDAD					
		0 - 5	06-12	13 -17	18 - 26	27 Ë 60	61 -mas
HOMBRE	20	0	0	5	10	5	0
MUJER	15	0	0	0	5	5	5
TOTAL	35	0	0	5	15	10	5

Fuente: Secretaria de Servicios Sociales y Salud

### 2.8.5. POBLACIÓN EN CONDICION DE DESPLAZAMIENTO AFILIADA AL REGIMEN SUBSIDIADO EN SALUD

CALARCA QUINDIO				
POBLACION AFILIADA		MASCULINO	FEMENINO	TOTAL
SALUDVIDA	0-14 AÑOS	24	24	48
	15-19 AÑOS	7	5	12
	20-59 AÑOS	25	37	62
	>60 AÑOS	8	5	13
ASMET SALUD	0-14 AÑOS	239	326	565
	15-19 AÑOS	28	58	86
	20-59 AÑOS	0	0	0
	>60 AÑOS	0	0	0
CAFESALUD	0-14 AÑOS	90	96	186
	15-19 AÑOS	44	46	90
	20-59 AÑOS	120	231	351
	>60 AÑOS	35	32	67
CAPRECOM	0-14 AÑOS	2	4	6
	15-19 AÑOS	1	1	2
	20-59 AÑOS	4	1	5
	>60 AÑOS	1	1	2
<b>TOTAL</b>		<b>628</b>	<b>867</b>	<b>1495</b>

Fuente: Secretaria de Servicios Sociales y Salud

## 2.8.6. POBLACIÓN EN CONDICION DE DESPLAZAMIENTO VINCULADA A PROYECTOS PRODUCTIVOS

<b>NOMBRE DE LAS ASOCIACIONES</b>	<b>TIPO DE PROYECTO</b>	<b>NUMERO DE PERSONAS</b>
Asodecal	lencería	10
Fundación internacional nuevo amanecer	lencería	10
Mi nuevo futuro	utensilios de aseo	5
Cosechando esperanza	utensilios de aseo	10
Luchando por un sueño	Fabricación de chalecos para moto	5

Fuente: Secretaria de Servicios Sociales y Salud



### 3. SALUD Y BIENESTAR SOCIAL

#### 3.1 ORGANISMOS DE SALUD

ORGANISMOS DE SALUD	NIVEL	DIRECCIÓN	TELÉFONO
IPS Colsalud SA	1	CL 41 20-59	7435131
ESE Hospital la Misericordia	2	CII 43 26-13	7436722
Centro de Salud Barcelona	2	Cra 10 CII 13	7656304
PasbisaludÚnion Temporal	1	Cra 25 CII 43	7435921
Centro de Salud Simón Bolívar	2	CII 21 33-34	7431626
Centro de Salud Gaitán	2	Plazoleta Barrio Gaitán	7435802
Centro de Salud la Virginia	2	La Virginia	7430899
Centro de Salud Balcones	2	Cra 34A 13B-12	7422070
Cosmiteltda	1	CARRERA 25 # 45-48	7422533
Corporación IPS Eje Cafetero	1	CARRERA 26 # 39-41	7425351
Centro de salud Quebrada Negra	2	Quebrada negra	7431626
Fuente: Secretaría de Servicios Sociales y Salud . Secretaría de Planeación			

ORGANISMOS DE SALUD	Nº DE MEDICOS	Nº DE ENFERMERAS	Nº DE AUXILIARES DE ENFERMERIA
ESE HOSPITAL LA MISERICORDIA	22	11	99
CENTRO DE SALUD BARCELONA	6	1	9
CENTRO DE SALUD SIMON BOLIVAR	6	1	2
CENTRO DE SALUD GAITAN	1	1	1
CENTRO DE SALUD LA VIRGINIA	1	1	1
CENTRO DE SALUD BALCONES	4	1	2
CENTRO DE SALUD QUEBRADA NEGRA	1	0	1

Fuente: Secretaría de Servicios Sociales y Salud- hospital la Misericordia

### 3.2 PRINCIPALES CAUSAS DE MORBILIDAD GENERAL

CAUSAS	TOTAL CONSULTAS	PORCENTAJE
Caries de la Dentina	684	3.7
Diarrea y Gastroenteritis de Presunto Origen Infeccioso	302	1.6
Examen Durante el Periodo de Crecimiento Rápido en la Infancia	3274	18
Examen Odontológico	7573	41.5
Infección Viral no Especificado	235	1.3
Hipertensión Esencial (Primaria)	4027	22
Rinofaringitis Aguda (Resfriado Común)	854	4.7
Supervisión de Otros Embarazos Normales	587	3.2
Supervisión del uso de drogas anticonceptivos	735	4
<b>TOTAL CONSULTAS:</b>	<b>18271</b>	<b>100%</b>

Fuente: Secretaría de Servicios Sociales y Salud

### 3.3 MORBILIDAD CONSULTA DE URGENCIAS AÑO 2014

CAUSAS	NUMERO DE CASOS	PORCENTAJE
Amigdalitis Aguda No Especificada	1337	10.8
Bronquitis Aguda No Especificada	918	7.4
Diarrea y Gastroenteritis de Presunto Origen Infeccioso	2586	21
Faringitis Aguda No Especificada	577	4.6
Gastritis No Especificada	654	5.3
Infección Viral No Especificada	2369	19
Infección de Vías Urinarias Sitio no Especificado	1061	8.5
Otros Dolores Abdominales y los No Especificados	1865	15
Rinofaringitis Aguda (Resfriado Común)	1052	8.4
<b>TOTAL:</b>	<b>12419</b>	<b>100%</b>

Fuente: Secretaría de Servicios Sociales y Salud

### 3.4 PRINCIPALES CAUSAS DE MORTALIDAD GENERAL 2014

CAUSAS	NUMERO DE CASOS	PORCENTAJE
aborto	122	30.7
infarto agudo de miocardio	91	23
cáncer gástrico	12	3.0
enfermedad pulmonar obstructiva crónica	21	5.3
indeterminada	151	38
<b>TOTAL:</b>	<b>397</b>	<b>100%</b>

Fuente: Secretaría de Servicios Sociales y Salud

### 3.5 NACIMIENTOS INTRA HOSPITALARIOS 2014

NACIDOS VIVOS		
Hombres	Mujeres	Total
4	1	5

Fuente: Secretaría de Servicios Sociales y Salud

#### 3.5.2 RECIEN NACIDOS Y LUGAR DE RESIDENCIA 2014

LUGAR DE RESIDENCIA	No DE RECIEN NACIDOS
Con residencia en el Municipio de Calarcá Quindío	382
<b>TOTAL:</b>	<b>382</b>

Fuente: Secretaría de Servicios Sociales y Salud

#### 3.5.2 NACIDOS VIVOS CON BAJO PESO 2014

PROPORCION DE NACIDOS VIVOS CON PESO BAJO AL NACER*		
Municipio	Número	Proporción
CALARCA	5	0.013

\* Menos de 2500 grs

Fuente: Secretaría de Servicios Sociales y Salud

### 3.5.3 NACIDOS VIVOS POR REGIMEN DE SEGURIDAD 2014

REGIMEN	NUMERO	PORCENTAJE
contributivo	31	4.10
subsidiado	658	87.15
excepcion	2	0.27
especial	0	0
no asegurado	64	8.48
<b>TOTAL:</b>	<b>755</b>	<b>100%</b>

Fuente: Secretaría de Servicios Sociales y Salud

### 3.6 NACIMIENTOS REGISTRADOS EN NOTARIAS 2014

MES	Notaria 1			Notaria 2			Registraduría Nacional			total		
	hombres	mujeres	total	hombres	mujeres	total	hombres	mujeres	total	hombres	mujeres	total
ENERO	20	19	39	19	24	43	14	14	28	53	57	110
FEBRERO	15	16	31	11	18	29	11	10	21	37	44	81
MARZO	19	16	35	11	19	30	10	3	13	40	38	78
ABRIL	21	12	33	11	13	24	7	11	18	39	36	75
MAYO	19	16	35	15	7	22	7	15	22	41	38	79
JUNIO	6	8	14	17	13	30	9	11	20	32	32	64
JULIO	17	15	32	16	18	34	5	9	14	38	42	80
AGOSTO	14	8	22	17	18	35	8	11	19	39	37	76
SEPTIEMBRE	13	11	24	20	17	37	8	9	17	41	37	78
OCTUBRE	6	15	21	18	18	36	15	11	26	39	44	83
NOVIEMBRE	18	13	31	13	11	24	8	11	19	39	35	74
DICIEMBRE	9	6	15	15	9	24	12	8	20	36	23	59
<b>TOTAL</b>	<b>177</b>	<b>155</b>	<b>332</b>	<b>183</b>	<b>185</b>	<b>368</b>	<b>114</b>	<b>123</b>	<b>237</b>	<b>474</b>	<b>463</b>	<b>937</b>

Fuente: Registraduría Nacional

Entidad	2011	2012	2013	2014
Notaria 1	317	270	310	332
Notaria 2	271	380	236	368
Registraduría Nacional	376	51	294	237
<b>Total</b>	<b>964</b>	<b>701</b>	<b>840</b>	<b>937</b>

Fuente: Registraduría Nacional

### 3.7 NUMERO DE DEFUNCIONES POR GRUPO DE EDAD 2014

GRUPO DE EDAD	NUMERO DE CASOS	%
Menor de 1 Año	204	51.40
De 15 -44 Años	11	2.77
De 45 -59 Años	20	5.03
60 y Más	162	40.8
<b>TOTAL:</b>	<b>397</b>	<b>100%</b>

Fuente: Secretaría de Servicios Sociales y Salud

### 3.8 NUMERO DE DEFUNCIONES EN EL MUNICIPIO 2014

MORTALIDAD GENERAL					
SEGUN RESIDENCIA	FETAL	PERINATAL	NEONATAL	INFANTIL	MATERNA
Calarcá	249	78	6	7	0
QUINDIO	148	125	0	0	0

Fuente: Secretaría de Servicios Sociales y Salud

#### 3.8.1 MORTALIDAD FETAL POR GÉNERO 2014

MUERTOS FETALES			
Hombres	Mujeres	Indeterminado	Total
6	4	193	203

Fuente: Secretaría de Servicios Sociales y Salud

### 3.9 NUMERO DE RECIEN NACIDOS POR OCURRENCIA EN LA E.S.E. HOSPITAL LA MISERICORDIA

LUGAR DE RESIDENCIA	No DE RECIEN NACIDOS
Con residencia en el Municipio de Calarcá Quindío	382
Con residencia en otros Municipios	373
<b>TOTAL:</b>	<b>755</b>

Fuente: Secretaría de Servicios Sociales y Salud

#### 3.10 CARACTERÍSTICAS MÁS IMPORTANTES RECIEN NACIDOS

<b>TALLA PROMEDIO</b>	50.89 cm	
<b>PESO PROMEDIO</b>	3365.5 grs	
<b>MULTIPLICIDAD</b>	Simple	755
	Gemelar	0
<b>ATENCION PARTOS</b>	Medico	749
	Partera	1
	Otros	5

Fuente: Secretaría de Servicios Sociales y Salud

### 3.11 TIPO DE PARTO

TIPO	Nº CASOS	PORCENTAJE
Espontáneo	578	76.55
Cesárea	176	23.31
Instrumentado	1	0.13
<b>TOTAL</b>	<b>755</b>	<b>100%</b>

Fuente: Secretaría de Servicios Sociales y Salud

### 3.12 EDADES DE LAS MADRES GESTANTES

EDAD (AÑOS)	NUMERO	PORCENTAJE
< de 15	16	2.11
15-19	222	29.40
20 - 21	115	15.23
22 -25	194	25.69
➤ 25	208	27.54
<b>TOTAL:</b>	<b>755</b>	<b>100%</b>

Fuente: Secretaría de Servicios Sociales y Salud

### 3.13 NUMERO DE CAMAS HOSPITALARIAS Y RENDIMIENTO

NUMERO DE CAMAS	NUMERO DE EGRESOS	DIAS CAMA DISPONIBLE	% DE OCUPACIÓN	PROMEDIO ESTANCIA
64	3845	23760	58.30	13564

Fuente: Secretaría de Servicios Sociales y Salud

### 3.14 VACUNACIONES REALIZADAS POR BIOLÓGICO

TIPO DE BIOLÓGICO	DOSIS APLICADAS 2014						
	Única	1ª Dosis	2ª Dosis	3ª Dosis	Refuerzo 18 meses	Refuerzo 5 años	Refuerzo 10 años
DPT	NO APLICA	NO APLICA	NO APLICA	NO APLICA	773	784	----
BCG R.N	750	-----	-----	-----	-----	-----	-----
POLIO	-----	62	645	638	779	786	-----
PENTAVALENTE	-----	661	645	633	-----	-----	-----
TRIPLE VIRAL	ADULTO	681 AL AÑO	-----	-----	-----	789	13
FIEBRE AMARILLA	376	683	-----	-----	-----	-----	-----
MENINGITIS TIPO B	750	-----	-----	-----	-----	-----	-----
HEPATITIS B	750	-----	-----	-----	-----	-----	-----
POLIO RN	NO APLICA	662	645	638	779	786	NO APLICA
TD EMBARAZADAS	NO APLICA	307	168	84	4ta 14	5ta 7	-----
TD MEF		1911	835	566	4ta 255	5ta 154	-----

Fuente: Secretaría de Servicios Sociales y Salud

### 3.15 CASOS DE DIFTERIA, TÉTANO, TOSFERINA, SARAMPIÓN Y TUBERCULOSIS PULMONAR.

Tipos de enfermedad	Número de casos
Difteria	0
Tosferina	0
Sarampión	0
Tuberculosis pulmonar	20
Tuberculosis extrapulmonar	12
Tétano	0
<b>Total</b>	<b>32</b>

Fuente: Secretaría de Servicios Sociales y Salud

### 3.16 HOGARES COMUNITARIOS DE BIENESTAR. TIPO Y POBLACIÓN ATENDIDA EN NUTRICIÓN POR MODALIDADES, ATENCIÓN A NIÑEZ Y ADOLESCENCIA

PROGRAMA 2014			EJECUCIÓN 2014		
NOMBRE SERVICIO	CUPOS	USUARIOS	UNIDADES	CUPO	USUARIOS
<b>PROGRAMAS NIÑEZ Y ADOLESCENCIA</b>					
GENERACIONES CON BIENESTAR	200	200	8	200	200
<b>PROGRAMA PARA LA PRIMERA INFANCIA</b>					
HOGARES INFANTILES	384	384	3	384	384
CDI MODALIDAD INSTITUCIONAL	329	329	3	329	329
CDI MODALIDAD FAMILIAR	450	450	2	450	450
HCB TRADICIONAL COMUNITARIO (T)	846	864	65	765	765
HCB AGRUPADOS	286	286	22	283	286
PROGRAMA DIA TRADICIONAL	265	265	14	265	265
HCB FAMI-FAMILIAR TRADICIONAL	312	624	26	312	624

Fuente: Instituto Colombiano de Bienestar Familiar - Calarcá

### 3.17 SITUACION NUTRICIONAL MENORES DE 5 AÑOS

#### 3.17.1 SITUACION NUTRICIONAL (TALLA / EDAD) EN MENORES DE 5 AÑOS

<b>INDICADOR TALLA PARA LA EDAD EN MENORES DE 5 AÑOS</b>									
AÑO	TOTAL DE NIÑOS Y NIÑAS	NORMALES		RIESGO DE DESNUTRICIÓN (RETRASO EN TALLA)		DENUTRICION (RETRASO EN TALLA)		TOTAL EN RIESGO	
		N	%	N	%	N	%	N	%
2013	2388	1309	54,82%	711	29,77%	368	15,41%	1079	45,18%
2014	1685	993	58,93%	504	29,91%	188	11,16%	692	41,07%

Fuente: Instituto Colombiano de Bienestar Familiar - Calarcá



### 3.17.2 SITUACION NUTRICIONAL (PESO/TALLA) EN MENORES DE 5 AÑOS

INDICADORES PESO PARA LA EDAD EN MENORES DE 5 AÑOS											
AÑO	TOTAL DE NIÑOS Y NIÑAS	NORMALES		RIESGO DE DESNUTRICIÓN (AGUDA)		DENUTRICION AGUDA		OBESIDAD		TOTALES EN RIESGO	
		N	%	N	%	N	%	N	%	N	%
2013	1866	1477	79,15%	146	7,82%	26	1,39%	217	11,63%	389	20,85%
2014	1333	1153	86,50%	95	7,13%	8	0,60%	77	5,78%	180	13,50%

Fuente: Instituto Colombiano de Bienestar Familiar - Calarcá

### 3.17.3 SITUACION NUTRICIONAL (PESO/EDAD) EN MENORES DE 5 AÑOS

INDICADO PESO PARA LA EDAD EN MENORES DE 2 AÑOS											
AÑO	TOTAL DE NIÑOS Y NIÑAS	NORMALES		RIESGO DE DESNUTRICION GLOBAL		DESNUTRICION GLOBAL		OBESIDAD		TOTAL EN RIESGO	
		N	%	N	%	N	%	N	%	N	%
2013	2159	1699	78,69%	355	16,44%	58	2,69%	47	2,18%	460	21,31%
2014	447	342	76,51%	87	19,46%	11	2,46%	7	1,57%	105	23,49%

Fuente: Instituto Colombiano de Bienestar Familiar - Calarcá

### 3.18 TRAMITES COMISARIA DE FAMILIA

#### 3.18.1 VIOLENCIA INTRAFAMILIAR Y ALIMENTOS

ACTIVIDADES	2013	2014
requerimientos por violencia intrafamiliar	196	100
medidas de protección	6	162
procesos de alimentos	108	87
requerimiento atraso cuota alimentaria	23	55
audiencias extrajudiciales	165	348
Fijación de cuota alimentaria	152	115
Exoneración de cuota alimentaria	15	22
Revisión de cuota alimentaria	52	81
Ofrecimiento de cuota alimentaria	19	35
Custodia y cuidado personal	34	68
Regulación de visitas	23	82
Reconocimiento voluntario unión marital de hecho	42	205
Autorización salidas del país de menores	40	40
Fijación cuota alimentaria en persona mayor	0	0
Revisión cuota alimentaria en persona mayor	3	0
Repartición de bienes muebles por mutuo acuerdo	4	3
Fijación cuota alimentaria en hijo por nacer	8	6
Fijación cuota alimentaria para cónyuge	2	2
Fijación cuota alimentaria y Regulación de Visitas	112	160
<b>TOTAL TRAMITES COMISARIA DE FAMILIA</b>	<b>1004</b>	<b>1571</b>

Fuente: Secretaria de Gobierno . Comisaría de Familia

#### 3.18.2 RESTABLECIMIENTO DERECHOS NIÑOS, NIÑAS Y ADOLESCENTES

ACTIVIDADES	2013	2014
hogar gestor	107	111
medio sociofamiliar (juan XXIII) calarca y Barcelona externado	45	39
hogar de emergencia	35	30
hogar sustituto	40	19
internado juan XXIII mandalay	30	23
internado centro de acogida juan bosco	13	19
fundación faro	14	8
lactantes y gestantes	6	3
<b>TOTAL PROCESOS DE RESTABLECIMIENTOS DE DERECHOS</b>	<b>183</b>	<b>252</b>

Fuente: Secretaria de Gobierno . Comisaría de Familia

### 3.18.3 PROCESOS QUE SE REALIZANANTE EL JUZGADO

ACTIVIDADES	2013	2014
Amparos de Pobreza	0	0
Levantamiento de medidas ante el Juzgado de Familia	0	0
Solicitud de reconocimiento	0	0
Solicitud de Copias	105	190
Demandas ejecutivas y/o de Alimentos	32	18
Solicitud de embargos	1	3
<b>TOTAL PROCESOS QUE SE REALIZANANTE EL JUZGADO</b>	<b>138</b>	<b>211</b>

Fuente: Secretaria de Gobierno . Comisaría de Familia

### OTROS PROCESOS

ACTIVIDADES	2013	2014
Certificados de Familias en Acción	8	15
Procesos por Amenazas (convivencia escolar)	18	13
Franquicias	116	52
Oficios Despachados	659	602
Talleres de Prevención Realizados en los Colegios	38	28
Visitas Domiciliarias	512	325
Visitas Domiciliarias para Adultos Mayores	302	236
Asesorías legales	320	302
Asistencia psicológica	158	228
<b>TOTAL OTROS PROCESOS</b>	<b>2131</b>	<b>1801</b>

Fuente: Secretaria de Gobierno . Comisaría de Familia

### 3.19 DELITOS CONTRA LA VIDA Y LA INTEGRIDAD PERSONAL

DELITOS	2013	2014	DIF	#% VARIACIÓN
Homicidios (todas las modalidades)	34	20	-14	-41,18%
Homicidio culposo	7	13	5	71,43%
Lesiones personales	303	227	-76	-25,08%
Lesiones culposas	140	141	1	0,71%
<b>total</b>	<b>484</b>	<b>401</b>	<b>-83</b>	<b>-17,15%</b>

FUENTE: SISTEMA SPOA

### 3.20 DELITOS CONTRA EL PATRIMONIO ECONÓMICO

DELITOS	2013	2014	DIF	#% VARIACIÓN
Estafa (todas las modalidades)	32	38	6	18,75%
extorsión	6	5	-1	-16,67%
Hurto (todas las modalidades)	472	461	-11	-2,33%
<b>TOTAL</b>	<b>510</b>	<b>504</b>	<b>-6</b>	<b>-1,18%</b>

FUENTE: SISTEMA SPOA

### 3.21 DELITOS CONTRA LA LIBERTAD, INTEGRIDAD Y FORMACIÓN SEXUAL

DELITOS	2013	2014	DIF	# % VARIACIÓN
Acceso carnal abusivo con menor de 14 años	1	0	-1	-100%
Acceso carnal o acto sexual abusivo con incapaz de resistir	0	1	1	100%
Acceso carnal violento	4	0	-4	-100%
Acto sexual violento con menos de 14 años	1	1	-1	-100%
Actos sexuales con menor de 14 años	3	0	-3	-100%
Acto sexual violento	1	1	0	0,00%
<b>TOTAL</b>	<b>10</b>	<b>3</b>	<b>-7</b>	<b>-70%</b>

FUENTE: SISTEMA SPOA

### 3.22 DELITOS CONTRA LA FAMILIA

DELITOS	2013	2014	DIF	# %VARIACIÓN
Violencia intrafamiliar	68	70	-2	-2,94%
<b>TOTAL</b>	<b>68</b>	<b>70</b>	<b>2</b>	<b>- 2,94%</b>

FUENTE: SISTEMA SPOA

### 3.23 DELITOS CONTRA LA SEGURIDAD Y SALUD PÚBLICA

DELITOS	2013	2014	DIF	# % VARIACIÓN
Tráfico , fabricación o porte de estupefacientes	417	191	-226	-54,20%
<b>TOTAL</b>	<b>417</b>	<b>191</b>	<b>-226</b>	<b>-54,20%</b>

FUENTE: SISTEMA SPOA

### 3.24 ORGANISMOS DE SOCORRO

ORGANISMOS DE SOCORRO	Número de voluntarios	Direcciones	Teléfonos
Cuerpo de bomberos Calarcá	52	Cll 39 #18-52	7421299
Cuerpo de bomberos Barcelona	10	Cr 12 cll 13	7656122
Cruz roja Calarcá	32	Cl 47 entre Cra 24 y 25	132
Defensa civil Calarcá	30	Cll 39 Cra 23 esquina	7435890
Defensa civil Barcelona	18	Cr 12 cll 13	144
<b>Total voluntarios</b>	<b>142</b>		

### 3.26 PLANES DE CONTINGENCIA ATENDIDOS POR EL COMITE LOCAL DE PREVENCION Y ATENCIÓN DE DESASTRES (CLOPAD)

PROYECTO DE APOYO A CUERPOS DE BOMBEROS VOLUNTARIOS DEL MUNICIPIO DE CALARCÁ	
CUERPO DE BOMBEROS VOLUNTARIOS DE CALARCÁ	
ACTIVIDADES	CANTIDAD
Apoyo y fortalecimiento cuerpo de bomberos voluntarios de la cabecera municipal - 1.1.1 prevención y atención de eventualidades (incendios estructurales, vehiculares, forestales, deslizamientos de tierra, inundaciones, vendavales, control de abejas, entre otros), con equipos para la atención, personal debidamente capacitado y disponibilidad de las 24 horas, en el municipio de Calarcá.	106
Investigar las causas de las emergencias que atienden y presentar un informe oficial a las autoridades correspondientes.	80
Apoyar al comité local de prevención y atención de desastres en asuntos bomberiles, cuando este se lo requiera.	40
Elaboración de estadísticas de los establecimientos públicos que funcionen en el municipio de Calarcá, vigilando que cumplan las normas y cuidados mínimos de seguridad en cuanto a prevención de incendios y otras calamidades.	400
Manejo de pacientes accidentados o con enfermedades comunes y traslado al hospital local.	1000

<b>CUERPO DE BOMBEROS VOLUNTARIOS DE CALARCÁ</b>	
<b>ACTIVIDADES</b>	<b>CANTIDAD</b>
prevención y atención de eventualidades ( incendios estructurales, vehiculares, forestales, deslizamientos de tierra,inundaciones,vendavales, control de abejas,entre otros), con equipos para la atención, personal debidamente capacitado y disponibilidad de las 24 horas, en el municipio de Calarcá.	52
Apoyo y fortalecimiento cuerpo de bomberos voluntarios del corregimiento de Barcelona - 1.2.2 investigar las causas de las emergencias que atienden y presentar un informe oficial a las autoridades correspondientes.	10
Elaboración de estadísticas de los establecimientos públicos que funcionen en el centro poblado corregimiento Barcelona, vigilando que cumplan las 160normas y cuidados mínimos de seguridad en cuanto a prevención de incendios y otras calamidades.	30
manejo de pacientes accidentados o con enfermedades comunes y traslado al hospital local	107

Fuente: Secretaría de Gobierno . Subsecretaría de Prevención y Atención de Desastres

## 4. EDUCACIÓN

### 4.1 ESTABLECIMIENTOS EDUCATIVOS 2014

URBANOS			RURALES			TOTAL ESTABLECIMIENTOS		
Públicos	Privados	Subtotal	Público	Privados	Subtotal	Públicos	Privados	Total
10	4	14	4	2	6	14	6	20

Fuente: Secretaría de Servicios Sociales y Salud. Subsecretaría de Educación, Recreación y Deporte

### 4.2 INSTITUCIONES EDUCATIVAS Y ESTABLECIMIENTOS EDUCATIVOS OFICIALES 2014

No.	NOMBRE	NIVELES ACADÉMICOS	DIRECCIÓN	TELÉFONO	TELÉFONO
1	<b>Robledo</b>	Académico	Carrera 25 N° 50-01	315-5479244	742-1279
2	<b>Instituto Calarca</b>	Académico	Carrera 25 N° 50-00	317-834-4231	742-23-58
3	<b>Instituto Tecnológico</b>	Técnico	Barrio Antonio Nariño	321-773-86-10	743-58-60
4	<b>General Santander</b>	Académico	Calle 41 N° 17-30	310-399-86-00	742-10-85
5	<b>Antonio Nariño</b>	Comercial	Carrera 28 Calle 35 28 N° 35-36	312-831-97-61	743-46-21
6	<b>John Kennedy</b>	Académico	Carrera 22 Calle 31 N° Esquina	316-346-48-86	743-47-96
7	<b>Román María Valencia</b>	Académico	Carrera 25 N° 22-217	318-319-13-39	743-47-32
8	<b>Segundo Henao</b>	Académico	Carrera 34 N° 13B-100	320--676-59-60	742-2057
9	<b>Rafael Uribe Uribe</b>	Académico	Balcones de la Villa	316-481-09-92	742-77-79
10	<b>San José</b>	Académico	Balcones de la Villa	311-723-97-35	742-77-98
11	<b>Baudilio Montoya</b>	Agropecuario	Vereda la Vella	321-641-29-32	742-65-19
12	<b>San Bernardo</b>	Académica	Corregimiento de Barcelona	318-319-13-39	765-60-53
13	<b>Jesús María Morales</b>	Académico	Corregimiento LA Virginia	312-834-63-20	743-08-05
14	<b>San Rafael</b>	Académico	Vereda La Primavera	311-347-47-01	0

Fuente: Secretaría de Servicios Sociales y Salud. Subsecretaría de Educación, Recreación y Deporte

### 5.2.1. ESTABLECIMIENTOS EDUCATIVOS OFICIALES CON SUS RESPECTIVAS SEDES.

No.	NOMBRE	DIRECCIÓN	TELÉFONO	CORREO ELECTRONICO
1	<b>Antonio Nariño</b>	Carrera 28 No 35-47	743 4621	<a href="mailto:Rectorfrancisco@gmail.com">Rectorfrancisco@gmail.com</a>
2	<b>Baudelio Montoya</b>	Vereda La Bella	742 6519	<a href="mailto:iebaudiliomontoya@gmail.com">iebaudiliomontoya@gmail.com</a>
2.2	<b>La Albania</b>	Vereda La Albania		
2.3	<b>La Estrella</b>	Vereda La Estrella		
2.4	<b>La Granja</b>	Vereda La Granja		
2.5	<b>Potosí</b>	Vereda El Prado		
2.6	<b>Teresa Galindo</b>	Vereda Bohemia		
3	<b>General Santander</b>	Calle 41 No 17-30	742 1085	<a href="mailto:generalsantandercalarca@gmail.com">generalsantandercalarca@gmail.com</a>
4	<b>John f. Kennedy</b>	Carrera 22 Calle 31 Esquina	742 2323	<a href="mailto:Jhonf.kennedy@hotmail.com">Jhonf.kennedy@hotmail.com</a>
5	<b>Instituto Calarcá</b>	Carrera 25 No 50-00	742 1234	ieinstitutocalarca@hotmail.com
6	<b>instituto Tecnológico</b>	Barrio Antonio Nariño	742 4265	ieinstitutocalarca@hotmail.com
6.2	<b>Antonio Ricaurte</b>	Sector Alto del Río	7421279	
7	<b>Jesús María Morales</b>	Centro Poblado del Corregimiento de La Virginia	743 0805	<a href="mailto:info@iejesusmariamorales.edu.com">info@iejesusmariamorales.edu.com</a>
7.1	<b>Calabazo Bajo</b>	Vereda Calabazo Bajo		
7.2	<b>La Paloma</b>	Vereda La Paloma		
7.3	<b>La Rochela</b>	Vereda La Rochela		
7.4	<b>Puerto Rico</b>	Vereda Puerto Rico		
8	<b>Rafael Uribe Uribe</b>	Ciudadela del Sur	7427779	
9	<b>Robledo</b>	Carrera 25 No 50-01	742 1279	<a href="mailto:Institución.robledo@gmail.com">Institución.robledo@gmail.com</a>
10	<b>Román María Valencia</b>	Carrera 25 No 22-275	743 4732	<a href="mailto:rectorjorge@hotmail.com">rectorjorge@hotmail.com</a>
11	<b>San José</b>	Ciudadela del Sur	742 7796	<a href="mailto:iesjcalarca@hotmail.com">iesjcalarca@hotmail.com</a>
12	<b>Segundo Henao</b>	Ciudadela del Sur	742 2057	<a href="mailto:iesegundohenao@yahoo.es">iesegundohenao@yahoo.es</a>
12.1	<b>Policarpa Salavarrieta</b>	Carrera 34 No 13B-100	742 1025	



13	<b>San Bernardo</b>	Centro Poblado del Corregimiento de Barcelona	7656053	<a href="mailto:iesanbernardo@gmail.com">iesanbernardo@gmail.com</a>
13.1	<b>Barragán</b>	Vereda Barragán		
13.2	<b>Calle Larga</b>	Vereda Calle Larga		
14	<b>San Rafael</b>	Vereda San Rafael	3113474701	<a href="mailto:Sanrafael530@yahoo.es">Sanrafael530@yahoo.es</a>
14.1	<b>Quebradanegra</b>	Quebradanegra		
14.2	<b>El Danubio</b>	Vereda El Danubio		
14.3	<b>Guayaquil Alto</b>	Vereda Guayaquil Alto		
14.4	<b>Pensil</b>	Vereda El Pensil		
14.5	<b>Teresa García</b>	Vereda Travesías		
14.6	<b>Vistahermosa</b>	Vereda Vista Hermosa		
14.7	<b>El Crucero</b>	Vereda El Crucero		
14.8	<b>El Túnel</b>	Vereda El Túnel		
14.9	<b>La Divisa</b>	Vereda Santo Domingo Bajo		
14.10	<b>La Primavera</b>	Vereda La Primavera	742 1436	
14.11	<b>La Zulia</b>	Vereda la Zulia		
14.12	<b>Perpetuo Socorro</b>	Vereda La María		
14.13	<b>Planadas</b>	Vereda Planadas		
14.14	<b>Buenos Aires Bajo</b>	Vereda Buenos Aires Bajo		
14.15	<b>Pradera Alta</b>	Vereda Pradera Alta		
14.16	<b>Santo Domingo Alto</b>	Vereda Santo Domingo Alto		

#### 4.3 ESTABLECIMIENTOS EDUCATIVOS PRIVADOS 2014

	NOMBRE	NIVELES ACADÉMICOS	DIRECCIÓN	TELÉFONO
1	Burbujitas	Preescolar	Carrera 24 N° 41-55	743-32-39
2	Carrusel de Ensueños	Preescolar y primaria	Sector de la Y	
3	Jhon Dewey	Preescolar a media	Calle 50 N° Carrera 29 Barrio Gaitán	742-29-90
4	León de Greiff	Preescolar a media	La Huerta	743-21-07
5	Vivencias Estudiantiles	Preescolar y primaria	Carrera 22 N° 40-23	743-60-99
6	San Solano	Preescolar a media	Km 1 de la Y via Barcelona	740-49-99

Fuente: Secretaría de Servicios Sociales y Salud. Subsecretaría de Educación, Recreación y Deporte

#### 4.4 POBLACIÓN EN EDAD ESCOLAR 2014 (5 A 16 AÑOS)

TOTAL EN EDAD ESCOLAR	% SOBRE POBLACIÓN TOTAL (77.201)	HOMBRES	MUJERES
13.518	17.51%	6.765	6.753

Fuente: Secretaría de Servicios Sociales y Salud. Subsecretaría de Educación, Recreación y Deporte

#### 4.5. MATRÍCULA Ë 2014 (Aprobados + Reprobados + Desertores)

NIVEL	PÚBLICA	
	TOTAL	%
Preescolar	968	7,16%
B. primaria	5.977	44,22%
B. secundaria	4.813	35,60%
Media	1.760	13,02%
<b>TOTAL</b>	<b>13.518</b>	<b>100,00%</b>

Fuente: Secretaría de Servicios Sociales y Salud. Subsecretaría de Educación, Recreación y Deporte

#### 4.6 MATRÍCULA SECTOR OFICIAL POR ÁREAS RURAL Y URBANA Ë 2014

ÁREA URBANA	%	ÁREA RURAL	%	TOTAL
9.399	69,53%	4.119	30,47%	13.518

Fuente: Secretaría de Servicios Sociales y Salud. Subsecretaría de Educación, Recreación y Deporte

#### 4.7 JORNADA ESPECIAL- EDUCACIÓN DE ADULTOS 2014

NIVELES	APROBADOS		REPROBADOS		DESERTORES		TRASLADADOS		TOTAL
	URBANO	RURAL	URBANO	RURAL	URBANO	RURAL	URBANO	RURAL	
CICLO I	0	0	0	0	0	0	0	0	0
CICLO II	300	6	11	2	5	0	66	3	393
CICLO III	386	13	27	5	16	11	177	7	642
CICLO IV	293	31	23	6	22	13	177	16	581
CICLO V	227	28	22	6	15	2	123	9	432
CICLO VI	186	0	6	0	2	0	32	0	226
<b>SUB TOTALES</b>	<b>1.392</b>	<b>78</b>	<b>89</b>	<b>19</b>	<b>60</b>	<b>26</b>	<b>575</b>	<b>35</b>	
<b>TOTAL</b>	<b>1.470</b>		<b>108</b>		<b>86</b>		<b>610</b>		<b>2.274</b>
<b>PORCENTAJE</b>	<b>64,64%</b>		<b>4,75%</b>		<b>3,78%</b>		<b>26,82%</b>		<b>100,00%</b>

Fuente: Secretaría de Servicios Sociales y Salud. Subsecretaría de Educación, Recreación y Deporte

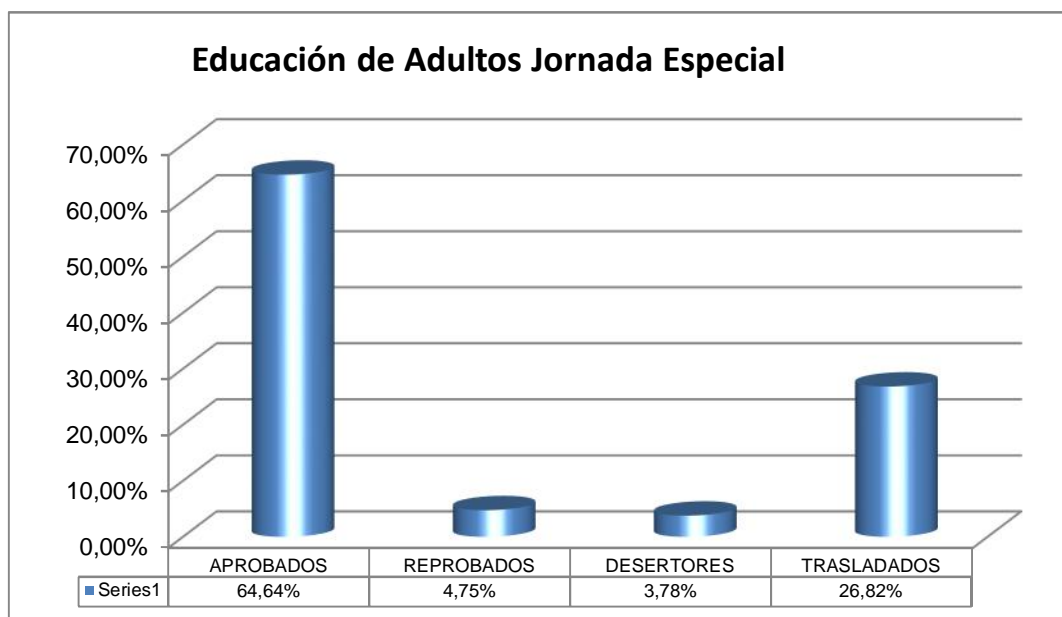

## 4.8 PREESCOLAR

### 4.8.1 ALUMNOS MATRICULADOS, APROBADOS, REPROBADOS Y DESERTORES POR GRADO CERÓ ÁREA URBANA y RURAL 2014

GRADO	No. DE ESTABLEC.	MATRICULA (Aprobados +Reprobados +Desertores)	TOTAL							
			APROB	%	REPROB	%	DESERTORES	%	TRASLADOS	%
Urbana	10	625	547	87,52%	0	0,00%	2	0,32%	76	12,16%
rural	4	343	272	79,30%	0	0,00%	0	0,00%	71	20,70%
<b>TOTAL</b>	<b>14</b>	<b>968</b>	<b>819</b>	<b>84,61%</b>	<b>0</b>	<b>0,00%</b>	<b>2</b>	<b>0,32%</b>	<b>147</b>	<b>32,86%</b>

Fuente: Secretaría de Servicios Sociales y Salud. Subsecretaría de Educación, Recreación y Deporte

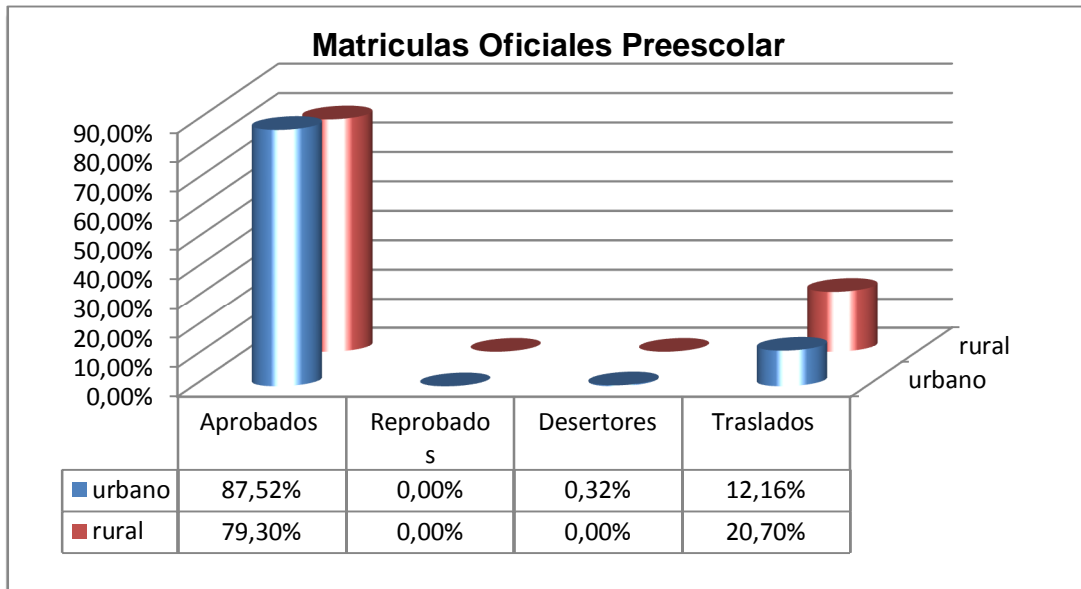

#### 4.9. BÁSICA PRIMARIA

##### 4.9.1 ALUMNOS MATRICULADOS, APROBADOS, REPROBADOS Y DESERTORES POR GRADOS ENSEÑANZA BÁSICA PRIMARIA ÁREA URBANA 2014

GRADO	No. DE ESTABLEC.	MATRICULA (Aprobados + Reprobados+ Desertores )	TOTAL URBANA							
			APROB.	%	REPROB	%	DESERTORES	%	TRASLADOS	%
1	10	778	634	81,49%	28	3,60%	2	0,26%	114	14,65%
2	10	738	638	86,45%	22	2,98%	2	0,27%	76	10,30%
3	10	752	637	84,71%	16	2,13%	0	0,00%	99	13,16%
4	10	747	645	86,35%	16	2,14%	0	0,00%	86	11,51%
5	10	851	719	84,49%	35	4,11%	1	0,12%	96	11,28%
<b>TOTAL</b>	<b>10</b>	<b>3.866</b>	<b>3.273</b>	<b>84,66%</b>	<b>117</b>	<b>3,03%</b>	<b>5</b>	<b>0,13%</b>	<b>471</b>	<b>12,18%</b>

Fuente: Secretaría de Servicios Sociales y Salud. Subsecretaría de Educación, Recreación y Deporte

##### 4.9.2 ALUMNOS MATRICULADOS, APROBADOS, REPROBADOS Y DESERTORES POR GRADOS ENSEÑANZA BÁSICA PRIMARIA ÁREA RURAL 2014

GRADO	No. DE ESTABLEC.	MATRICULA (Aprobados + Reprobados+ Desertores )	TOTAL RURAL							
			APROB.	%	REPROB.	%	DESERTORES	%	TRASLADOS	%
1	4	395	262	66,33%	26	6,58%	0	0,00%	107	27,09%
2	4	451	342	75,83%	14	3,10%	0	0,00%	95	21,06%
3	4	417	327	78,42%	7	1,68%	0	0,00%	83	19,90%
4	4	446	304	68,16%	24	5,38%	0	0,00%	118	26,46%
5	4	402	282	70,15%	26	6,47%	0	0,00%	94	23,38%
<b>TOTAL</b>	<b>4</b>	<b>2.111</b>	<b>1.517</b>	<b>71,86%</b>	<b>97</b>	<b>4,59%</b>	<b>0</b>	<b>0,00%</b>	<b>497</b>	<b>23,54%</b>

Fuente: Secretaría de Servicios Sociales y Salud. Subsecretaría de Educación, Recreación y Deporte

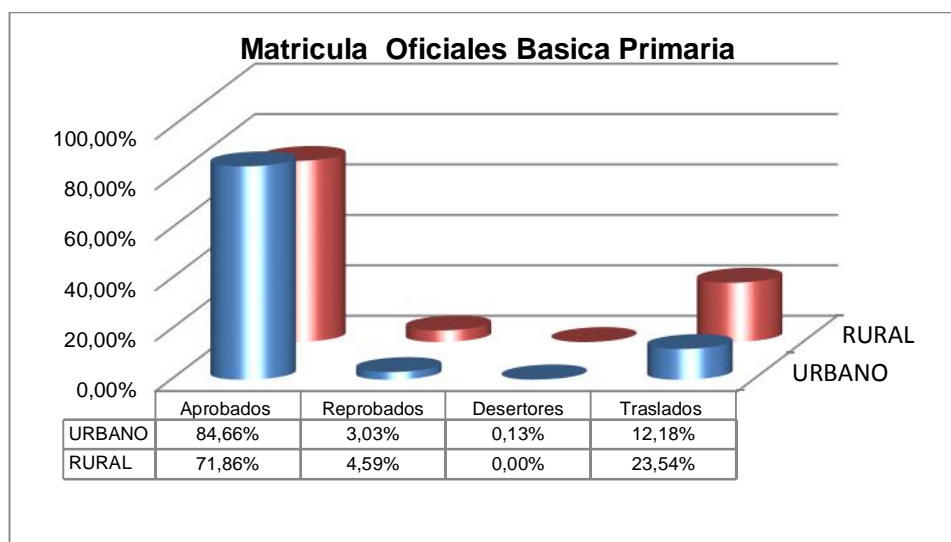

#### 4.10 BÁSICA SECUNDARIA

##### 4.10.1 ALUMNOS MATRICULADOS, APROBADOS, REPROBADOS Y DESERTORES POR GRADOS ENSEÑANZA ÁREA URBANA 2014

GRADO	No. DE ESTABLEC.	MATRICULA (Aprobados + Reprobados+ Desertores )	TOTAL URBANA							
			APROB.	%	REPROB.	%	DESERTORES	%	TRASLADOS	%
6	10	922	726	78,74%	85	9,22%	7	0,76%	104	11,28%
7	10	935	737	78,82%	58	6,20%	11	1,18%	129	13,80%
8	10	852	671	78,76%	61	7,16%	6	0,70%	114	13,38%
9	10	810	628	77,53%	59	7,28%	10	1,23%	113	13,95%
<b>TOTAL</b>		<b>3.519</b>	<b>2.762</b>	<b>78,49%</b>	<b>263</b>	<b>7,47%</b>	<b>34</b>	<b>0,97%</b>	<b>460</b>	<b>13,07%</b>

Fuente: Secretaría de Servicios Sociales y Salud. Subsecretaría de Educación, Recreación y Deporte

##### 4.10.2 ALUMNOS MATRICULADOS, APROBADOS, REPROBADOS Y DESERTORES POR GRADOS ENSEÑANZA ÁREA RURAL 2014

GRADO	No. DE ESTABLEC.	MATRICULA (Aprobados + Reprobados+ Desertores )	TOTAL RURAL							
			APROB.	%	REPROB.	%	DESERTORES	%	TRASLADOS	%
6	4	417	248	59,47%	74	17,75%	0	0,00%	95	22,78%
7	4	353	234	66,29%	69	19,55%	0	0,00%	50	14,16%
8	4	276	183	66,30%	42	15,22%	0	0,00%	51	18,48%
9	4	248	173	69,76%	37	14,92%	0	0,00%	38	15,32%
<b>TOTAL</b>	<b>4</b>	<b>1294</b>	<b>838</b>	<b>64,76%</b>	<b>222</b>	<b>17,16%</b>	<b>0</b>	<b>0,00%</b>	<b>234</b>	<b>18,08%</b>

Fuente: Secretaría de Servicios Sociales y Salud. Subsecretaría de Educación, Recreación y Deporte

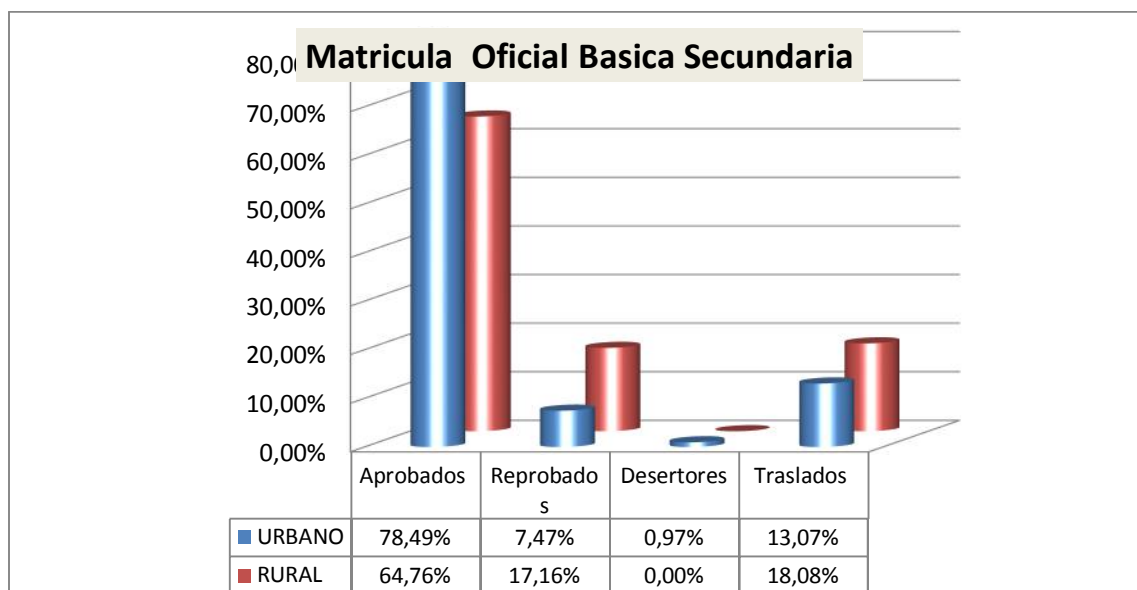

## 4.11 EDUCACIÓN MEDIA

### 4.11.1 ALUMNOS MATRICULADOS, APROBADOS, REPROBADOS Y DESERTORES POR GRADOS ENSEÑANZA ÁREA URBANA 2014

GRADO	No. DE ESTABLEC.	MATRICULA (Aprobados + Reprobados+ Desertores)	TOTAL URBANO							
			APROB.	%	REPROB.	%	DESERTORES	%	TRASLADOS	%
10	10	757	591	78,07%	64	8,45%	13	1,72%	89	11,76%
11	10	632	576	91,14%	28	4,43%	1	0,16%	27	4,27%
<b>TOTAL</b>	<b>10</b>	<b>1.389</b>	<b>1.167</b>	<b>84,02%</b>	<b>92</b>	<b>6,62%</b>	<b>14</b>	<b>1,01%</b>	<b>116</b>	<b>8,35%</b>

Fuente: Secretaría de Servicios Sociales y Salud. Subsecretaría de Educación, Recreación y Deporte

### 4.11.2 ALUMNOS MATRICULADOS, APROBADOS, REPROBADOS Y DESERTORES POR GRADOS ENSEÑANZA ÁREA RURAL 2014

GRADO	No. DE ESTABLEC.	MATRICULA (Aprobados + Reprobados+ Desertores)	TOTAL RURAL							
			APROB.	%	REPROB.	%	DESERTORES	%	TRASLADOS	%
10	4	173	105	60,69%	26	15,03%	0	0,00%	42	24,28%
11	4	198	140	70,71%	5	2,53%	0	0,00%	53	26,77%
<b>TOTAL</b>	<b>4</b>	<b>371</b>	<b>245</b>	<b>66,04%</b>	<b>31</b>	<b>8,36%</b>	<b>0</b>	<b>0,00%</b>	<b>95</b>	<b>25,61%</b>

Fuente: Secretaría de Servicios Sociales y Salud. Subsecretaría de Educación, Recreación y Deporte

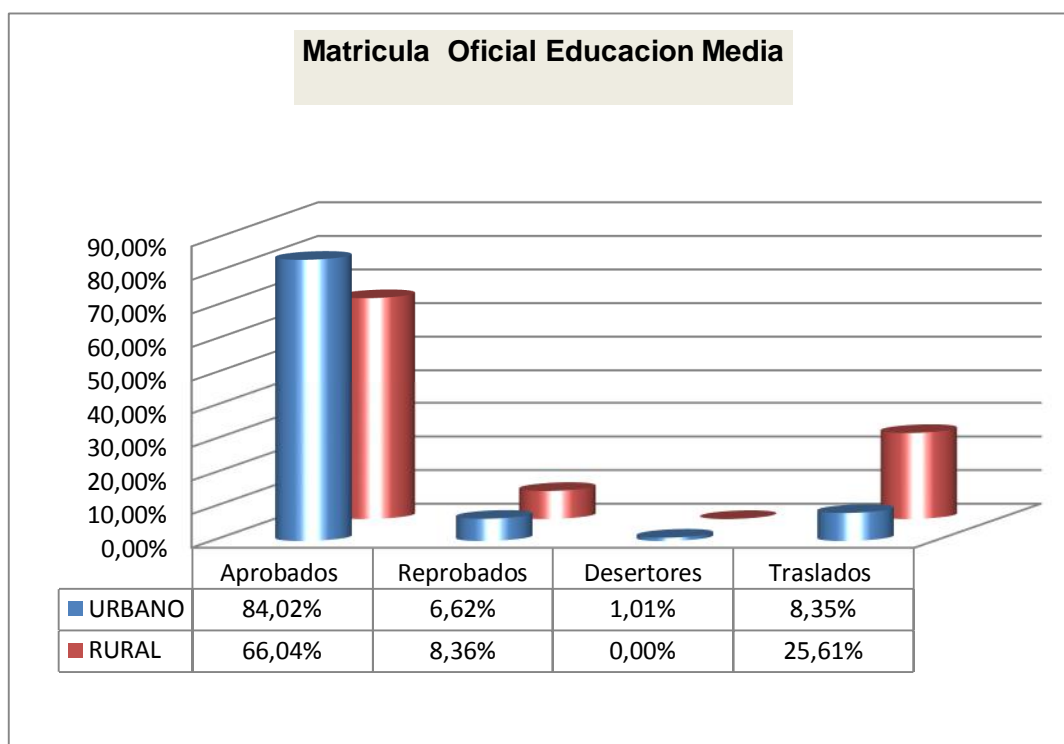

#### 4.12. ÍNDICES DE COBERTURA Ë 2014

POBLACIÓN EN EDAD ESCOLAR	MATRÍCULA +		% COBERTURA	TASA DE DESERCIÓN OFICIAL (55)
	PÚBLICA	PRIVADA		
25.980	13.518	1.070	56.15%	0.21%

Fuente: Secretaría de Servicios Sociales y Salud. Subsecretaría de Educación, Recreación y Deporte

#### 4.13 ÍNDICES DE DESERCIÓN, TRASLADOS, APROBADOS Y REPROBADOS Ë 2014, MATRÍCULA OFICIAL

DESERCIÓN	%	APROBADOS	%	REPROBADOS	%	TRASLADOS	%	TOTAL MATRÍCULA	INCLUYE TRASLADOS
55	0,41	10.621	78,5	822	6,08	2.020	14,94	13.518	13.518

Fuente: Secretaría de Servicios Sociales y Salud. Subsecretaría de Educación, Recreación y Deporte

#### 4.14 MATRÍCULA FINAL

APROBADOS	%	REPROBADOS	%	TOTAL
10.621	92,82%	822	7,18%	11.443

Fuente: Secretaría de Servicios Sociales y Salud. Subsecretaría de Educación, Recreación y Deporte

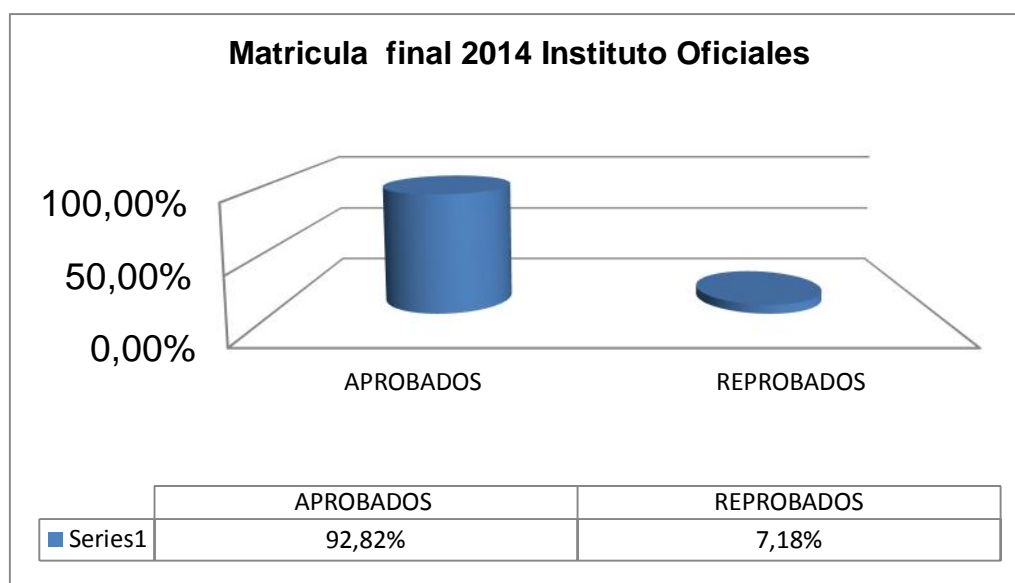



#### 4.15 TASA DE COBERTURA POR NIVEL EDUCATIVO Y RANGOS DE EDAD

NIVEL	RANGOS DE EDAD	POBLACIÓN POTENCIAL	MATRÍCULA		TASA NETA		% utilización de cobertura
			Oficial	Privada	Oficial	Privada	
PRESCOLAR	5	6.466	968	97	14.97%	1.50%	<b>16.47%</b>
PRIMARIA	6 - 10	6.424	5.977	334	93.04%	5.19%	<b>98.23%</b>
SECUNDARIA	11 - 14	6.391	4.813	313	75.38%	4.89%	<b>80.27%</b>
MEDIA	15 - 16	6.699	1.760	231	26.27%	3.44%	<b>29.71%</b>
<b>TOTAL</b>		<b>25.980</b>	<b>13.518</b>	<b>975</b>	<b>52.03%</b>	<b>3.75%</b>	<b>5.78%</b>

Fuente: Secretaría de Servicios Sociales y Salud. Subsecretaría de Educación, Recreación y Deporte

#### 4.16 INDICADOR DE COBERTURA NETA POR RANGO DE EDAD

NIVEL	RANGOS DE EDAD	POBLACIÓN POTENCIAL	MATRÍCULA		TASA NETA		% utilización de cobertura
			Oficial	Privada	Oficial	Privada	
prescolar	5	6.466	968	116	14,97%	1,79%	<b>16,76%</b>
primaria	6 - 10	6.424	5.977	410	93,04%	6,38%	<b>99,42%</b>
secundaria	11 - 14	6.391	4.813	313	75,31%	4,90%	<b>80,21%</b>
media	15 - 16	6.699	1.760	231	26,27%	3,45%	<b>29,72%</b>
<b>TOTAL</b>		<b>25.980</b>	<b>13.518</b>	<b>1.070</b>	<b>52,03%</b>	<b>4,12%</b>	<b>56,15%</b>

Fuente: Secretaría de Servicios Sociales y Salud. Subsecretaría de Educación, Recreación y Deporte

#### 4.17 PERSONAS FOCALIZADAS EN LA BASE DE DATOS SISBEN QUE ASISTEN A ESTABLECIMIENTOS EDUCATIVOS POR TIPO

TIPOS DE ESTABLECIMIENTO EDUCATIVO	No. DE PERSONAS		TOTAL	%
	HOMBRES	MUJERES		
Ninguno	20.199	22.248	42.447	73.31
Centros de atención u hogares ICBF	164	156	320	0.55
Guardería Sala cunas, Preescolar, Jardín Infantil oficial	669	594	1263	2.18
Guardería Sala cunas, Preescolar, Jardín Infantil no oficial	7	22	29	0.05
Escuela, Colegio, Técnico o Universidad oficial	6.691	6454	13145	22.70
Escuela, Colegio, Técnico o Universidad no oficial	79	88	167	0.28
SENA	267	245	512	0.87
Secundaria Técnica oficial	3	5	8	0.01
Secundaria Técnica NO oficial	1	2	3	0.005
<b>TOTALES</b>	<b>28.080</b>	<b>29.814</b>	<b>57.894</b>	<b>100%</b>

Fuente: Secretaria de Planeación

#### 4.18 NUMERO DE PERSONAS FOCALIZADAS EN LA BASE DE DATOS SISBEN POR NIVEL EDUCATIVO

NIVEL EDUCATIVO	No. DE PERSONAS		TOTAL	%
	HOMBRES	MUJERES		
Ninguno	5.516	5.134	10.750	18.57
Primaria	11.725	11.414	23.139	39.97
Secundaria	10.003	12.386	22.389	38.97
Técnica	321	361	682	1.18
Universitaria	396	484	880	1.52
post grado	19	35	54	0.09
<b>TOTAL</b>	<b>28.080</b>	<b>29.814</b>	<b>57.894</b>	<b>100.0%</b>

Fuente: Secretaria de Planeación

#### 4.19 DESEMPEÑO DE LOS PLANTELES EDUCATIVOS SEGÚN RESULTADOS SABER ICFES.

INSTITUCIÓN EDUCATIVA	JORNADA	CATEGORIA	CATEGORIA
		2013	2014
Colegio León de Greiff	Completa	SUPERIOR	<b>A</b>
Colegio San Francisco Solano	Mañana	SUPERIOR	<b>A</b>
Colegio John Dewey	Completa	SUPERIOR	<b>B</b>
Concentración Rural Agrícola Baudilio Montoya	Mañana	SUPERIOR	<b>B</b>
Institución Educativa Antonio Nariño	Tarde	MEDIO	<b>C</b>
Institución Educativa General Santander	Mañana	ALTO	<b>B</b>
Institución Educativa Instituto Calarcá	Completa	MEDIO	<b>C</b>
Institución Educativa Jesús María Morales	Mañana	MEDIO	<b>C</b>
Institución educativa JhonF. Kennedy	Mañana	ALTO	<b>B</b>
Institución Educativa Jorge Robledo	Mañana	MEDIO	<b>C</b>
Institución Educativa Rafael Uribe Uribe	Completa	ALTO	<b>C</b>
Institución Educativa Román María valencia	Mañana	ALTO	<b>B</b>
Institución Educativa San Bernardo	Mañana	MEDIO	<b>C</b>
Institución Educativa San José	Mañana	ALTO	<b>B</b>
Institución Educativa Segundo Henao	Mañana	MEDIO	<b>C</b>
Institución Educativa Tecnológico	Mañana	MEDIO	<b>C</b>

Fuente: Secretaría de Servicios Sociales y Salud. Subsecretaría de Educación, Recreación y Deporte

**Nota:** las valoraciones de desempeño fueron cambiadas para el 2014 por eso son diferentes al 2013.

## 4.20 EDUCACION INTERMEDIA

### 4.20.1 ATENCION COBERTIRA SENA MINICIPIO DE CALARCA AÑO 2014

	<b>TOTAL CURSOS</b>	<b>TOTAL ALUMNOS</b>
Sena	16	1934

#### 4.20.1.1 CURSOS DICTADOS

<b>CURSOS OFRECIDOS</b>	<b>PERSONAS CAPACITADAS</b>
Manualidades	124
Mercadeo y ventas	187
Manipulación de alimentos	183
Cursos sistemas (básico, manejo de programas, técnicos)	543
Archivo	95
Técnico en sistemas de gestión ambiental	15
Jardinería	41
Ingles	121
Panadería básica	58
Muñequería	85
Contabilidad	88
Técnico en información	52
Nómina y prestaciones sociales	77
Productos de aseo	55
Trabajo seguro en alturas	63
Salud ocupacional	147
<b>TOTAL</b>	<b>1934</b>

**4.21 POBLACIÓN ESTUDIANTIL BENEFICIADA CON EL INCENTIVO ECONÓMICO  
ACUERDO NO 017 DEL 2012**

VIGENCIA	INVERSIÓN	PUNTAJE ICFES	INSTITUTOS EDUCATIVOS			CARRERA
			PUBLICA	PRIVADA	INSTITUTO	
2012	\$1.467757	63.14	X		Baudelio Montoya	Ingeniería de sistemas y computo
		64.38	X		San José	Ingeniería civil
		63.25	X		Jhon f Kennedy	Psicología
2013	\$4.736.128	65.25	X		General Santander	Economía
		69.9	x		Román maria valencia	Ingeniería electrónica
		70.37		X	San francisco solano	Medicina
2014	\$3.037.209	65.25	x		General Santander	Economía
		63.14	x		Baudilio Montoya	Ingeniería de sistemas
		69.9	x		Román maría valencia	Ingeniería electrónica
		70.37		X	San francisco solano	medicina

## 5. SERVICIOS PÚBLICOS

### 5.1 ACUEDUCTO

#### 5.1.1. FUENTES ABASTECEDORAS DE AGUA

NOMBRE DEL AFLUENTE	CAUDAL CAPTADO PROMEDIO(L/S)
Río Santodomingo	56.54 (L/S)
QuebradaElNaranjal	0 (L/S)
Quebrada El Salado	0 (L/S)
Quebrada San Rafael	65.79 (L/S)
Río . Río Verde Alto	200 (L/S)
Quebrada Pavas	50 (L/S)

Fuente: Empresas Prestadoras de Servicios

#### 5.1.2. REDES ACUEDUCTO

UBICACIÓN	LONGITUD (MI)	LONGITUD RED DISTRIBUCION (M)	ESTADO DE LA RED	CONTINUIDAD DEL SERVICIO	INDICE AGUA NO CONTABILIZADA	NÚMERO DE HIDRANTES
Cabecera	906.89	129.74	En funcionamiento	99.5%	27.76%	116
Centro Poblado Corregimiento de Barcelona	1300	15483	BUENA	100%	29.63%	17
Centro Poblado Corregimiento de La Virginia	596	2.384 m	Buena	24 Horas	9.2%	5

Fuente: Empresas Prestadoras de Servicios

### 5.1.3 NUMERO DE SUSCRIPTORES URBANOS POR SECTORES È CABECERA MUNICIPAL

SECTOR	SUSCRIPTORES		%
	Cabecera		
Residencial	14.412		93.88
Oficial	97		0.63
Comercial	827		5.37
Industrial	46		0.12
<b>TOTAL</b>	<b>15.382</b>		<b>100%</b>

Fuente: Empresa Multipropósito de Calarcá S.A. E.S.P

### 5.1.4 COBERTURA È CABECERA MUNICIPAL

ESTRATOS	SUSCRIPTORES		% de Cobertura
	cabecera		
1	641		4.44
2	8.156		56.59
3	4.182		29.01
4	1.352		9.38
5	81		0.56
<b>TOTAL</b>	<b>14.412</b>		<b>100%</b>

Fuente: Empresa Multipropósito de Calarcá S.A. E.S.P

### 5.1.5 NUMERO DE SUSCRIPTORES POR SECTORES CORREGIMIENTO BARCELONA

SECTOR	SUSCRIPTORES			%
	urbano	Rural	Total	
Residencial	1993	86	2079	93.98
Oficial	24	3	27	1.22
Comercial	99	7	106	4.79
Industrial	0	0	0	0
<b>TOTAL</b>	<b>2116</b>	<b>86</b>	<b>2212</b>	<b>100,00%</b>

Fuente: Asociación de Usuarios de Servicios de Barcelona Quindío A.U.S.- ESP

### 5.1.6 COBERTURA È CENTRO POBLADO DEL CORREGIMIENTO DE BARCELONA

SECTOR	SUSCRIPTORES			%
	Centro poblado	rural	Total	
Estrato 1	692	29	721	34.68%
Estrato 2	1271	42	1313	63.16%
Estrato 3	23	12	35	1.69%
Estrato 4	7	2	9	0.44%
Estrato 5	0	1	1	0.05%
<b>TOTAL</b>	<b>1993</b>	<b>86</b>	<b>2079</b>	<b>100%</b>

Fuente: Asociación de Usuarios de Servicios de Barcelona Quindío A.U.S.- ESP

### 5.1.7 NUMERO DE SUSCRIPTORES URBANOS POR SECTORESÈ CENTRO POBLADO DEL CORREGIMIENTO DE LA VIRGINIA

SECTOR	SUSCRIPTORES	%
	Urbano	
Residencial	266	96.37%
Oficial	10	3.63%
Comercial	0	0,00%
Industrial	0	0,00%
<b>TOTAL</b>	<b>276</b>	<b>100,00%</b>

Fuente: Asociación de Usuarios del Servicio de Acueducto y Alcantarillado corregimiento de la Virginia

### 5.1.8 COBERTURA È CENTRO POBLADO DEL CORREGIMIENTO DE LA VIRGINIA

ESTRATOS	SUSCRIPTORES	% de Cobertura
	Urbano	Urbano
1	139	52.29%
2	126	46.49%
3	1	0,36%
4	0	0,00%
5	0	0,00%
<b>TOTAL</b>	<b>271</b>	<b>100%</b>

Fuente: Asociación de Usuarios del Servicio de Acueducto y Alcantarillado corregimiento de la Virginia



## 5.2 ALCANTARILLADO

### 5.2.1 REDES DE ALCANTARILLADO

UBICACIÓN	LONGITUD (MI)	ESTADO DE LA RED
Cabecera municipal	80.24	Buena
Centro Poblado del Corregimiento de Barcelona	16.221	Regular
Centro Poblado Corregimiento de La Virginia	3.385.15	Buena

Fuente: Empresas Prestadoras de Servicios

### 5.2.2 NUMERO DE SUSCRIPTORES URBANOS POR SECTORES

SECTOR	SUSCRIPTORES	%
	Urbano	
Residencial	16.969	94.4
Oficial	107	0.59
Comercial	859	4.77
Industrial	40	0.22
<b>TOTAL</b>	<b>17.975</b>	<b>100</b>

Fuente: Empresas prestadoras de servicios

### 5.2.3 COBERTURA ALCANTARILLADO SUSCRIPTORES POR ESTRATO SOCIOECONOMICO RESIDENCIAL CABECERA MUNICIPAL

ESTRATOS	SUSCRIPTORES	% de Cobertura
	Urbano	Urbano
1	641	4.44
2	8156	56.59
3	4182	29.01
4	1352	9.38
5	81	0.56
<b>TOTAL</b>	<b>14412</b>	<b>100</b>

Fuente: Empresa Multipropósito de Calarcá SA ESP

**5.2.4 COBERTURA ALCANTARILLADO SUSCRIPTORES POR ESTRATO SOCIOECONOMICO RESIDENCIAL CENTRO POBLADO CORREGIMIENTO BARCELONA**

ESTRATOS	SUSCRIPTORES	% de Cobertura
	Urbano	Urbano
1	692	34.72%
2	1271	63.77%
3	23	1.15%
4	7	0.35%
5	0	0%
<b>TOTAL</b>	<b>1.993</b>	<b>100%</b>

Fuente: Empresa Multipropósito de Calarcá SA ESP

**5.2.5 COBERTURA ALCANTARILLADO SUSCRIPTORES POR ESTRATO SOCIOECONOMICO RESIDENCIAL CENTRO POBLADO CORREGIMIENTO LA VIRGINIA**

SECTOR	SUSCRIPTORES	%
	Urbano	
Residencial	266	96,37%
Oficial	10	3,63%
Comercial	0	0,00%
Industrial	0	0,00%
<b>TOTAL</b>	<b>276</b>	<b>100%</b>

Fuente: Asociación de Usuarios del Servicio de Acueducto y Alcantarillado corregimiento de la Virginia

**5.2.6 COBERTURA ALCANTARILLADO È CENTRO POBLADO DEL CORREGIMIENTO DE LA VIRGINIA**

<b>ESTRATOS</b>	<b>SUSCRIPTORES</b>	<b>% de Cobertura</b>
	<b>Urbano</b>	<b>Urbano</b>
1	139	52.25
2	126	47.37
3	1	0,38
4	0	0,00
5	0	0,00
<b>TOTAL</b>	<b>266</b>	<b>100%</b>

Fuente: Asociación de Usuarios del Servicio de Acueducto y Alcantarillado corregimiento de la Virginia

## 5.3 ASEO

### 5.3 ASPECTOS GENERALES DEL SERVICIO DE ASEO

Entidad administradora	Promedio disposición final residual solido	% de cobertura	Vehículos recolectores	Barrido y/o limpieza de vías públicas por semana	Disposición final de residuos(lugar)
Empresas multipropósito de Calarcá S:A ESP	11.811 Ton 7 mes	97.02 %	5	1.001.70 km	24.222.10 ton

#### 5.3.1 PROYECCIONES DE CRECIMIENTO DEL NÚMERO DE USUARIOS POR ESTRATOS DEL SERVICIO DE ASEO EN EL MUNICIPIO DE CALARCÁ

Municipio	Suscriptores	N° de Muestras	Redondeo
Calarcá	18.068	135,5	140

Fuente: Empresa Multipropósito de Calarcá SA ESP

# de usuarios por estrato										
Año	E1	E2	E3	E4	E5	E6	Oficial	Comercial	Industrial	TOTAL
2014	1.491	9.921	4.184	1.418	83	0	88	794	10	17.989

Fuente: Empresa Multipropósito de Calarcá SA ESP

#### 5.3.2 ASPECTOS GENERALES DEL SERVICIO DE ASEO

MUNICIPIS Y /O CORREGIMIENTOS	1 NÚMERO DE USUARIOS POR ESTRATOS										
	E1	E2	E3	E4	E5	OFICIAL	COMERCIAL	INDUSTRIAL	TOTAL	TOTAL MUESTRAS	REDONDEO
CALARCA	654	8.421	4.168	1.416	82	71	781	9	15.603	117.023	120
BARCELONA	708	1.366	16	0	1	5	12	1	2.111	15.833	16
LA VIRGINIA	129	134	0	0	0	3	0	0	266	1.995	4
								<b>TOTAL</b>	<b>17.980</b>	<b>134,85</b>	<b>140</b>

Fuente: Empresa Multipropósito de Calarcá SA ESP

### 5.3.3 NUMERO DE SUSCRIPTORES URBANOS Y RURALES POR SECTORES

MUNICIPALIDADES Y/O CORREGIMIENTOS	2 PORCENTAJE DE SUSCRIPTORES POR ESTRATOS								
	E1	E2	E3	E4	E5	OFICIAL	COMERCIAL	INDUSTRIAL	TOTAL
CALARCA	4.2%	54%	26.4%	9.1%	0.5%	0.5%	5.0%	0.1%	100%
BARCELONA	33.5%	64.7%	0.8%	0.1%	0%	0.2%	0.6%	0.0%	100%
LA VIRGINIA	48.5%	50.4%	0.0%	0.0%	0%	1.1%	0.0%	0.0%	100%
								<b>TOTAL</b>	

Fuente: Empresa Multipropósito de Calarcá SA ESP

### 5.3.4 COBERTURA POR ESTRATO SOCIOECONÓMICO

MUNICIPALIDADES Y/O CORREGIMIENTOS	3 NUMERO DE MUESTRAS POR ESTRATOS								
	E1	E2	E3	E4	E5	OFICIAL	COMERCIAL	INDUSTRIAL	TOTAL
CALARCA	5.03	61.76	32.06	10.89	0.63	0.55	6.01	0.07	120.00
BARCELONA	5.37	10.35	0.12	0.02	0.01	0.04	0.09	0.01	16.00
LA VIRGINIA	1.94	2.02	0.00	0.00	0.00	0.05	0.00	0.00	4.00
								<b>TOTAL</b>	<b>140.00</b>

Fuente: Empresa Multipropósito de Calarcá SA ESP

### 5.4 SUBSIDIO A LOS SERVICIOS PUBLICOS DOMICILIARIOS DE ACUEDUCTO, ALCANTARILLADO Y ASEO

MUNICIPALIDADES Y/O CORREGIMIENTOS	4 NUMERO DE MUESTRA POR ESTRATOS (REDONDEO)								
	E1	E2	E3	E4	E5	OFICIAL	COMERCIAL	INDUSTRIAL	TOTAL
CALARCA	5.00	61.00	32.00	11.00	1.00	1.00	6.00	0.00	120.00
BARCELONA	5.00	10.00	1.00	0.00	0.00	0.00	0.00	0.00	16.00
LA VIRGINIA	2.00	2.00	0.00	0.00	0.00	0.00	0.00	0.00	4.00
								<b>TOTAL</b>	<b>140.00</b>

Fuente: Empresa Multipropósito de Calarcá SA ESP

#### 5.4.1 NUMERO DE SUBSIDIOS OTORGADOS POR EMPRESA PRESTADORES DE SERVICIOS PÚBLICOS DOMICILIARIOS DE ACUEDUCTO, ALCANTARILLADO Y ASEO

EMPRESAS PRESTADORA DE SERVICIOS PUBLICOS DOMICILIARIOS	SUBSIDIO ESTRATOS 1,2,Y 3			
	2011	2012	2013	2014
<b>Empresas multipropósito de Calarcá S.A E.S.P</b>	<b>506.812</b>	<b>510.753</b>	<b>514.414</b>	<b>545.235</b>
Acueducto	148.209	149.836	152.442	152.038
Alcantarillado	176.664	177.952	180.198	182.488
Aseo	181.939	182.962	181.774	179.559
<b>Asociación usuarios de servicios de Barcelona Quindío ESP</b>	<b>24.015</b>	<b>24.276</b>	<b>24.596</b>	<b>247902</b>
Acueducto	24.015	24.276	24.596	247902
<b>Asociación usuarios de servicios de acueducto y alcantarillado del corregimiento de la Virginia ASUACOVIR</b>	<b>6.589</b>	<b>6.293</b>	<b>6.353</b>	<b>6.390</b>
Acueducto	3.311	3.153	3.171	3.192
alcantarillado	3.278	3.140	3.182	3.198
<b>Total subsidios por empresas</b>	<b>537.416</b>	<b>541.322</b>	<b>545.363</b>	<b>545.235</b>

Fuente: Secretaria de Planeación Municipal

#### 5.4.2 EJECUCIONES SUBSIDIO DE SERVICIO PUBLICO DOMICILIARIOS POR EMPRESAS

VIGENCIA	EMPRESA MULTIPROPISITO	ASOCIACION BARCELONA	ASUAACOVIR	TOTAL EJECUCION
<b>2011</b>	339.095.634	59.391.112	13.041.780	<b>411.528.526</b>
<b>2012</b>	490.207.886	109.844.262	23.523.484	<b>623.575.632</b>
<b>2013</b>	472.686.081	87.237.452	22.751.385	<b>582.674.918</b>
<b>2014</b>	455.301.015	84.052.223	23.267.426	<b>559.620.664</b>

Fuente: Secretaria de Planeación Municipal

## ENERGÍA ELÉCTRICA

### 5.5.1 SUSCRIPTOS MUNICIPIO DE CALARCA

ENERGIA	RESIDENCIAL			NO RESIDENCIAL		
	Urbano	Rural	TOTAL	Urbano	Rural	TOTAL
<b>CALARCA</b>	14.694	2.309	17.003	1.259	420	1.679
<b>BARCELONA</b>	2.099	0	2.099	210	0	210
<b>NUMERO DE SUSCRIPTORES</b>	16.793	2.309	19.102	1.469	420	1889

### 5.5.2 SUSCRIPTOS EN LOS CENTROS POBLADOS

CENTRO POBLADOS	SUSCRIPTORES
CENTRO POBLADOS CORREGIMIENTO BARCELONA	<b>2.309</b>
CENTRO POBLADOS CORREGIMIENTO LA VIRGINIA	<b>210</b>
CENTRO POBLADOS QUEBRADANEGRA	<b>105</b>
CENTRO POBLADOS MILCIADES SEGURA	<b>42</b>
CENTRO POBLADOS LA BELLA	<b>21</b>
CENTRO POBLADOS LA MARIA	<b>84</b>

Fuente: Empresas del Quindío S.A-E.S.P

### 5.5.3 SUSCRIPTORES DE ENERGÍA POR ESTRATO

ESTRATOS	CALARCA			TOTAL
	CABECERA URBANO	BARCELONA	RURAL	
1	1.073	711	868	2.652
2	8.081	1.346	788	10.215
3	4.201	20	424	4.645
4	1.234	0	201	1.435
5	42	0	54	99
6	0	0	5	5
Comercial	1132	94	143	1369
Industrial	55	5	158	217
Oficial	63	7	51	121
Especial	40	12	11	64
Provisional	52	5	49	107
Áreas Comunes	47	0	14	62
<b>TOTAL</b>	<b>16.021</b>	<b>2.200</b>	<b>2.770</b>	<b>20.991</b>

Fuente: Empresas del Quindío S.A-E.S.P

### 5.5.4 ALUMBRADO PUBLICO ACTIVIDADES DE INVERSION

ACTIVIDADES DE INVERSION	VIGENCIA		
	2012	2013	2014
<b>EXPANSION</b>	<b>40</b>	<b>77</b>	<b>69</b>
Urbano	24	54	39
Rural	15	18	17
Corregimientos	1	5	13
<b>MODERNIZACION Y/O REPOTENCIACION</b>	<b>55</b>	<b>111</b>	<b>244</b>
Urbano	49	100	100
Rural	5	2	141
Corregimientos	1	9	3
<b>REPOSICION Y/O RENOVACION</b>	<b>3</b>	<b>32</b>	<b>74</b>
Urbano	3	32	73
Rural	0	0	1
Corregimientos	0	0	0
<b>TOTAL</b>	<b>98</b>	<b>220</b>	<b>387</b>

Fuente: Empresas Publicas de Calarca EMCA E.S.P



## 5.6 GAS DOMICILIARIO

### 5.6.1 SUSCRIPTORES GAS DOMICILIARIO.

ESTRATOS	SUSCRIPTORES		% SERVICIO		% POBLACION COBERTURA	
	URBANO	RURAL	URBANO	RURAL	URBANO	RURAL
1	2.021	0	12.96	0	100	0
2	9.414	0	60.39	0	100	0
3	3.396	0	21.78	0	100	0
4	736	0	4.72	0	100	0
5	19	0	0.12	0	100	0
6	2	0	0.01	0	100	0
<b>TOTAL</b>	15.588	0	100%	0	100	0

Fuente : EFIGAS -ES

### 5.6.2 NÚMERO DE SUSCRIPTORES URBANOS Y RURALES POR SECTOR

RESIDENCIAL		COMERCIAL		INDUSTRIAL		OFICIAL		OTROS	
Urbano	Rural	Urbano	Rural	Urbano	Rural	Urbano	Rural	Urbano	Rural
15.588	0	249	0	2	0	0	0	2	0

Fuente : EFIGAS -ES

### 5.6.3 VENTAS DE GAS Y PROPORCION DEL MUNICIPIO DE CALARCA.

VENTAS m3	
QUINDIO	43.141.528
CALARCA	4.569.515
% PARTICIPACION DE CALARCA	10.59%

Fuente: EFIGAS -ES

## 5.7 PLAZA DE MERCADO

### 5.7.1 NUMERO DE PUESTOS EN LA PLAZA DE MERCADO, POR TIPO DE SERVICIO

TIPO DE SERVICIO	No. DE LOCALES ARRENDADOS	No. DE LOCALES DISPONIBLES	No. TOTAL DE LOCALES	%
ABARROTES	16	1	17	94,12%
ACOPIO LECHERO	0	0	0	0,00%
ARTESANÍAS Y VARIEDADES	26	7	33	78,79%
CARNES, POLLO, PESCADO	8	32	40	20,00%
HIERBAS, FRUTAS Y VERDURAS	22	24	46	47,83%
MISCELÁNEAS	17	4	21	80,95%
OFICINAS	9	7	16	56,25%
INSTITUCIONAL	0	0	0	0,00%
PLAZA DE FLORES	15	0	15	100,00%
RESTAURANTES Y CAFETERÍAS	11	2	13	84,62%
OTROS	6	1	7	85,71%
<b>TOTAL</b>	<b>130</b>	<b>78</b>	<b>208</b>	<b>62,50%</b>

Fuente: Empresas Públicas de Calarcá . EMCA ESP

## 6. VÍAS Y TRANSPORTE

### 6.1 DISTANCIAS Y CATEGORIA DE LAS VÍAS

TRAMOS	LONGITUD (Kms)	CATEGORÍA	ESTADO	
			%BUENO	%REGULAR
Calarcá . La Y	5	Primer Orden	100	
Calarcá . La Bella	1.9	Primer Orden	100	
La Y . Barragán	26.8	Segundo Orden	100	
Calarcá . La Virginia	1.5	Tercer Orden	100	
Calarcá . Quebradanegra	12.3	Tercer Orden	90	10
Puente Rojo . Planadas . Auras	20	Tercer Orden	70	30
Puente Rojo . Santo domingo Bajo . La Virginia	4.6	Tercer Orden	30	70
Puente Rojo . Santo domingo Alto . La Virginia	5.7	Tercer Orden	70	30
Pela Carriel . La Róchela	2.05	Tercer Orden		100
La Virginia . Kampala (Puente la Sonadora	4.2	Tercer Orden		100
La Virginia Crucero la Paloma	4	Tercer Orden		100
La Paloma - Esperanza . Incorados (La Paloma)	7	Tercer Orden		100
Incorados . El Pénsil	2.6	Tercer Orden		100
La Sonadora . La Granja . La Betania . El Porvenir . El Crucero . Escuela el Pénsil	8	Tercer Orden	70	30
Calabazo Bajo . Porvenir	6.5	Tercer Orden	70	30
Escuela el Pénsil . Vista Hermosa . Quebrada Negra	7.5	Tercer Orden		100
Quebrada Negra . Samaria	5.5	Tercer Orden		100
La Margaritas Calabazo Bajo	3	Tercer Orden	80	20
La Margaritas . Quebrada Negra	4.5	Tercer Orden	80	20
La Guaira . Danubio	2.5	Tercer Orden	30	70

La Bella . Quebrada Negra (Potosí . Puerto Danubio . La Playa - Quebrada Negra)	8.5	Tercer Orden	80	20
La Playa . Tanque la Granada . La Chichonera	4.5	Tercer Orden	90	10
La Esperanza . La Estrella	2	Tercer Orden	70	30
Guayaquil	2	Tercer Orden	100	
La Granada - El Cinabrio . Elba Larga	3	Tercer Orden	70	30
El Danubio . Elba Larga . Teresa García . La Perea . Córdoba a la Frontera	7	Tercer Orden		100
Vía San Rafael	2.5	Tercer Orden	70	30
Vía el Cebollal	2.5	Tercer Orden	100	
Pradera baja . Pradera Alta	4	Tercer Orden	100	
Vía Chaguala . Salento	5	Tercer Orden	100	
Pradera . Flamingo	1.5	Tercer Orden	80	20
Alto del Río	1	Primer Orden	70	30
El Pescador . La Zulia . las Delicias	4.5	Tercer Orden	70	30
La Zulia . Bohemia	2.5	Tercer Orden	70	30
La Ilusión - La María	1.5	Tercer Orden	70	30
Curtimbres . Villa Luisa	1.5	Tercer Orden	80	20
Bohemia . la Estrella	2	Tercer Orden	80	20
La Estrella . el Bosque	1	Tercer Orden	80	20
La Estrella . La Fortuna . La Campesina	2	Tercer Orden	80	20
Teresa Galindo . la Compañía	2.5	Tercer Orden	70	30
Bohemia . Aguacatal . Concentración Baudilio Montoya	3.5	Tercer Orden	100	
Ramal Parador Camionero la María	1	Tercer Orden	70	30
Ramal Villa Jara	1	Tercer Orden	80	20
Ramal Santa Lucia	1.2	Tercer Orden	80	20
La Bella - Ramal Limones	1	Tercer Orden	80	20
Ramal Rosita las Palmas	1.5	Tercer Orden	80	20

Ramal topacio las Palmas	2	Tercer Orden	80	20
Ramal la Española	2.5	Tercer Orden	100	
Ramal la Albania - las Margaritas	3	Tercer Orden	80	20
La Albania Alto del Burro	4	Tercer Orden	80	20
Ramal Venecia	1.5	Tercer Orden	90	10
Playa Rica	4	Tercer Orden	90	10
Playa Rica . Río Santo domingo	1.5	Tercer Orden	70	30
Barcelona . La Argelia	1	Tercer Orden	70	30
Barcelona - El Cairo . Las Violetas	4	Tercer Orden	80	20
Barcelona . Bolivia	2	Tercer Orden	80	20
Calle larga . Santa Helena	2.5	Tercer Orden	100	
La Cabaña el Pacifico	4	Tercer Orden	80	20
Ceilán	3	Tercer Orden	90	10
California	1	Tercer Orden	90	10

Fuente: Secretaría de Desarrollo Económico, Obra Públicas e Infraestructura

## 6.2 CAUSA DE LOS ACCIDENTES DE TRANSITO POR CONDICION

### 6.2.1 CONDICION DE LA VIA

DE LA VÍA	CANTIDAD	
	2013	2014
Ausencia o Deficiencia en Demarcación	0	0
Dejar ó movilizar semovientes en la vía	1	0
Huecos	0	2
Superficie Lisa	0	0
Superficie Húmeda	2	3
Obstáculos en la Vía	0	0
Otras	1	3
<b>SUB-TOTAL</b>	<b>4</b>	<b>8</b>

Fuente: Subsecretaría de Movilidad y Seguridad Vial

### 6.2.2 CONDICIONES DEL CONDUCTOR DE MOTOCICLETA O BICICLETA

DEL CONDUCTOR DE MOTOCICLETA O BICICLETA	CANTIDAD	
	2013	2014
No conducir a horcajadas	0	0
No hacer uso de señales reflectivas	2	4
Por calzada, ó carriles destinados a buses y busetas	0	0
Transitar distante de la cera u orilla de la calzada,	31	1
Transitar entre vehículos	1	0
Transportar otra persona o cosas	2	2
Transitar por vías prohibidas	0	0
Transitar uno al lado del otro	0	0
<b>SUB-TOTAL</b>	<b>36</b>	<b>8</b>

Fuente: Subsecretaría de Movilidad y Seguridad Vial

### 6.2.3 CONDICIONES DEL CONDUCTOR EN GENERAL

DEL CONDUCTOR EN GENERAL	CANTIDAD	
	2013	2014
Adelantar cerrando	2	2
Adelantar en curva o pendientes	0	1
Adelantar en zona prohibida	1	1
Adelantar invadiendo carril de sentido contrario	15	6
Adelantar invadiendo carril del mismo sentido	0	0
Adelantar por la derecha	4	3
Arrancar sin precaución	12	6
Cambio de carril sin indicación e inadecuado	0	0
Carga sobresaliente sin señales	0	0
Defectos físicos y psíquicos	0	0
Dejar o recoger pasajeros en sitios no demarcados	2	3
Desobedecer señales de tránsito	21	0
Distraerse	0	0
Embriaguez aparente	0	0
Embriaguez o droga	18	8
Exceso de velocidad	0	3
Exceso en horas de conducción	0	0
Falta de mantenimiento mecánico	4	3
Falta de precaución por niebla, lluvia o humo	0	0
Frenar bruscamente	2	0
Impartir enseñanza automovilística sin autorización	0	0
No mantener distancia de seguridad	38	43
No respetar prelación	15	11
Pasajeros obstruyendo al conductor o sobrecupo	1	0
Poner en marcha un vehículo sin precauciones	56	4
Reverso imprudente	9	18
Realizar giro en U	13	0
Semáforo en rojo	0	0
Subirse al andén o vías peatonales o ciclo rutas	0	2
Transportar pasajeros en vehículos de carga	0	0
Vehículo mal estacionado	10	0
Transitar sin los dispositivos luminosos de detención	2	3
Otra	2	102
<b>SUB-TOTAL</b>	<b>225</b>	<b>219</b>

Fuente: Subsecretaría de Movilidad y Seguridad Vial

#### 6.2.4 CONDICIONES DEL PASAJERO

DEL PASAJERO	CANTIDAD	
	2013	2014
Descender o subir del vehículo en marcha	2	0
Pasajero embriagado	0	0
Viajar colgado o en lo estribos	0	0
Otra	0	0
<b>SUB-TOTAL</b>	<b>2</b>	<b>0</b>

Fuente: Subsecretaría de Movilidad y Seguridad Vial

#### 6.2.5 CONDICIONES DEL PEATON

DEL PEATÓN	CANTIDAD	
	2013	2014
Cruzar en estado de embriaguez	2	0
Cruzar sin observar	22	4
Cruzar en curva	0	0
Jugar en la vía	0	3
Pararse sobre la calzada	0	0
Pasar el semáforo en rojo	0	0
Salir por delante de un vehículo	0	1
Transitar por la calzada	29	39
Otras	0	0
<b>SUB-TOTAL</b>	<b>53</b>	<b>47</b>

Fuente: Subsecretaría de Movilidad y Seguridad Vial



## 6.2.6 CONDICIONES DEL VEHICULO

DEL VEHÍCULO	CANTIDAD	
	2013	2014
Fallas en el sistema eléctrico	0	0
Fallas en luces direccionales	0	0
Fallas en la dirección	0	0
Fallas en las llantas	1	2
Fallas en los frenos	8	1
Otros	0	0
<b>SUB-TOTAL</b>	<b>9</b>	<b>3</b>

Fuente: Subsecretaría de Movilidad y Seguridad Vial

## 6.2.7 TOTAL ACCIDENTES POR CONDICION

ACCIDENTES POR CONDICION	2013	2014
Condición de la vía	4	8
Condición del conductor de motocicleta o bicicleta	36	8
Condición del conductor en general	225	219
Condición del pasajero	2	0
Condición del peatón	53	47
Condición del vehículo	9	3
<b>TOTAL ACCIDENTES</b>	<b>329</b>	<b>285</b>

Fuente: Subsecretaría de Movilidad y Seguridad Vial

### 6.3 HERIDOS EN ACCIDENTE POR SEXO Y MES

VIGENCIA 2014						
MES	SEXO				TOTAL	
	Hombres		Mujeres			
	No	%	No	%	No	%
ENERO	12	6,70	10	11,90	22	8,37
FEBRERO	16	8,94	6	7,14	22	8,37
MARZO	10	5,59	9	10,71	19	7,22
ABRIL	20	11,17	2	2,38	22	8,37
MAYO	18	10,06	8	9,52	26	9,89
JUNIO	25	13,97	11	13,10	36	13,69
JULIO	11	6,15	7	8,33	18	6,84
AGOSTO	7	3,91	4	4,76	11	4,18
SEPTIEMBRE	10	5,59	3	3,57	13	4,94
OCTUBRE	17	9,50	11	13,10	28	10,65
NOVIEMBRE	20	11,17	5	5,95	25	9,51
DICIEMBRE	13	7,26	8	9,52	21	7,98
<b>TOTAL AÑO</b>	<b>179</b>	<b>100,00</b>	<b>84</b>	<b>100,00</b>	<b>263</b>	<b>100,00</b>

Fuente: Subsecretaría de Movilidad y Seguridad Vial

## 6.4 SEMAFORIZACION

<b>CÓDIGO INTERSECCIÓN</b>	<b>DIRECCIÓN INTERSECCIÓN</b>
362	Avenida Colón (sur) con Carrera 27
362	Avenida Colón (norte) con Carrera 27
362	Carrera 27 con Avenida Colón
205	Calle 41 con Carrera 25
205	Carrera 25 con Calle 41
206	Carrera 25 con Calle 40
206	Calle 40 con Carrera 25
305	Carrera 27 con Calle 38
305	Calle 38 con Carrera 27
207	Carrera 25 con Calle 39
207	Calle 39 con carrera 25
256	Calle 39 con carrera 24
256	Carrera 24 con Calle 39
236	Calle 39 con Carrera 26
236	Carrera 26 con Calle 39
218	Avenida Colón (norte) con entrada Barrio Veracruz
218	Entrada Barrio Veracruz con Avenida Colón.
218	Avenida Colón (sur) con entrada Barrio Veracruz

Fuente: Subsecretaría de Movilidad y Seguridad Vial

## 6.5 ACCIDENTALIDAD

DETALLE	2012	2013	2014
Con Muertos	8	5	5
Con Heridos	206	205	180
Solo Daños	111	95	100
<b>TOTAL DE ACCIDENTES</b>	<b>325</b>	<b>305</b>	<b>285</b>

Fuente: Subsecretaría de Movilidad y Seguridad Vial

## 6.6 ACCIDENTES POR GRAVEDAD MES A MES AÑO 2014

MES	CONDICIÓN			
	CON MUERTOS	CON HERIDOS	SOLO DAÑOS	TOTAL
ENERO	1	16	3	20
FEBRERO	1	15	8	18
MARZO	0	15	6	21
ABRIL	1	21	7	29
MAYO	0	17	8	25
JUNIO	1	22	5	27
JULIO	0	13	14	27
AGOSTO	1	6	9	16
SEPTIEMBRE	0	9	10	19
OCTUBRE	0	15	10	25
NOVIEMBRE	0	18	14	32
DICIEMBRE	0	13	6	19
<b>TOTAL</b>	<b>5</b>	<b>180</b>	<b>100</b>	<b>285</b>

Fuente: Subsecretaría de Movilidad y Seguridad Vial

## 6.7 ACCIDENTES POR PERIODO DEL DÍA

CONDICIÓN	2013		2014	
	CANTIDAD	%	CANTIDAD	%
DÍA	218	71.48%	179	62.80
NOCHE	87	28.52%	106	37.20
<b>TOTAL</b>	<b>305</b>	<b>100%</b>	<b>285</b>	<b>100</b>

Fuente: Subsecretaría de Movilidad y Seguridad Vial

## 6.8 ACCIDENTES SEGÚN ESTADO DE LA VÍA

ESTADO	2013		2014	
	CANT	%	CANT	%
BUENO	300	98.36	278	97.54
CON HUECOS	4	1.31	2	0.70
EN REPARACIÓN	0	0.0	5	1.75
HUNDIMIENTOS	0	0.0	0	0
PARCHEO	0	0.0	0	0
RIZADO	1	0.33	0	0
<b>TOTAL</b>	<b>305</b>	<b>100%</b>	<b>285</b>	<b>100%</b>

Fuente: Subsecretaría de Movilidad y Seguridad Vial

## 6.9 TRAMITES OFICINA TRANSITO Y TRANSPORTE

### 6.9.1 TARJETAS DE OPERACIÓN

EMPRESA	CANTIDAD	PASAJEROS	TIPO DE VEHÍCULO	RADIO DE ACCIÓN	SEDE
COOMOCAL	29	4	Automóvil	Municipal	Calarcá
COOCACIQUE	26	4	Automóvil	Municipal	Calarcá
METROCALARCA	6	52	Bus	Municipal	Calarcá
TRANSPORTES GRANADA	1	9	Willys	Municipal	Calarcá

Fuente: Subsecretaría de Movilidad y Seguridad Vial

### 6.9.2 TRAMITES OFICINA TRANSITO Y TRANSPORTE

TRAMITE	2013	2014
Matriculas Vehículos Particulares	99	99
Matriculas Vehículos Públicos	29	30
Matriculas Motocicletas	934	568
Trasposos	1.719	1.904
Radicaciones de Cuenta	100	126
Traslados de Cuenta	102	113
Levante de Inscripción de alerta	644	516
Cambios de Color	30	47
Cambios de Motor	20	37
Regrabación de Chasis o Serial	6	7
Duplicados de Licencias de Tránsito	83	97
Duplicados Placas de Motocicletas y Carros	65	70
Transformaciones ó Cambios de Servicio	32	24
Cancelación de Matriculas	61	45
<b>TOTAL</b>	<b>3.930</b>	<b>3.687</b>

Fuente: Subsecretaría de Movilidad y Seguridad Vial

### 6.9.3 MOVIMIENTO PARQUE AUTOMOTOR POR SERVICIO 2014

<b>MOVILIDAD</b>	<b>OFICIAL</b>	<b>PARTICULAR</b>	<b>PUBLICO</b>	<b>TOTAL</b>
MATRICULAS	<b>0</b>	<b>99</b>	<b>30</b>	<b>129</b>
TRASLADOS DE CUENTA	<b>0</b>	<b>98</b>	<b>15</b>	<b>113</b>
RADICACIONES	<b>0</b>	<b>104</b>	<b>22</b>	<b>126</b>
CANCELACIONES	<b>0</b>	<b>7</b>	<b>38</b>	<b>45</b>

Fuente: Subsecretaría de Movilidad y Seguridad Vial

## 7. EQUIPAMIENTO

### 7.1 EDIFICIOS Y SEDES INSTITUCIONALES

EDIFICIO	DIRECCION	TELEFONO	Estado
Alcaldía Municipal	Carrera 24 # 39-52	7421118	Buena
Edificio Empresas Municipales de Calarcá - EMCA	Carrera 24 # 39 -52	742 1114	Buena
Concejo Municipal	Calle 40 # 24 -10	742 1120	Regular
Casa de La Mujer	Carrera 27 B # 30B - 18	NA	Regular
Casa de la Juventud	Calle 27 # 25 - 49	NA	Regular
Comisaria de Familia	Carrera 27 Calle 38	743 5760	Bueno
Inspección Municipal de Permanencia	CI 37 28-26	742 1122	Bueno
Plaza de Mercado	Entre carrera 27 y 28 y Calles 39 y 38	742 1114	Bueno
Secretaria de Servicios Sociales	Carrera 21 # 33 -14	743 4380	Bueno
Subsecretaria de Movilidad y Seguridad vial	Calle 42 # 22 -01	742 2531	Bueno
Subsecretaría de Educación, Recreación y Deporte	Calle 42 Carrera 22 esquina Polideportivo el Cacique	742 2617	Bueno
Subsecretaria Administrativa para las corregidurías	Calle 10 carrera 10 esquina	765 6082	Bueno
Corregiduría de la Virginia	Barrio Los Cafeteros	7430806	Bueno
Corregiduría de Barcelona	Calle 10 carrera 10 esquina	765 6082	Bueno
Sede administrativa Quebradanegra	Frente a Cancha Múltiple Central	NA	Regular

Fuente: Secretaría de Planeación



## 7.2 CENTROS DE RECLUSIÓN

NOMBRE	CATEGORÍA	CAPACIDAD	UBICACIÓN	TELÉFONO
Establecimiento Penitenciario de mediana seguridad y carcelario de Calarcá	Mediana Seguridad	916	Vía al Valle	7421136 7422069

Fuente: Secretaría de Gobierno

## 7.3 ESCENARIOS DEPORTIVOS Y UBICACIÓN

NOMBRE	DIRECCION	ESTADO
América 27	Terreno Vereda La Primavera	Bueno
Cancha de fútbol Balcones de la Villa	Remanente La Bella Urb. Plazuelas de La Villa Barrio Balcones de La Villa	Bueno
Cancha de Fútbol Calarcá	Salida para Chaguala	Bueno
Cancha de fútbol de Barcelona	Carrera 11 14 - 50 entre Barrios Panorama 1 y 2 Centro Poblado del Corregimiento de Barcelona.	Bueno
Cancha de fútbol Quebrada Negra	Centro Poblado de Quebradanegra	Regular
Cancha de fútbol la Virginia	Terreno Estadio La Virginia Centro Poblado del Corregimiento de La Virginia.	Bueno
Cancha Llanitos Piloto	Lote de Reserva 6 Etapa II Urbanización Llanitos	Bueno
Cancha Múltiple Barrio Gaitán	Barrio Gaitán.	Regular
Cancha Múltiple Barrio la Esperanza	Calle 18 # 31 - 13 Barrio La Esperanza	Bueno
Cancha Múltiple Barrio la Floresta	Barrio La Floresta.	Regular
Cancha Múltiple Barrio la Huerta	Remanente La Huerta Puerto Rico	Bueno
Cancha Múltiple Barrio Ortega	Cra. 28 31 . 75 y Cra. 28 31 59/67 Barrio Ortega	regular
Cancha Múltiple Chambranas	Urbanización Chambranas	Bueno
Cancha Múltiple el Laguito	Remanente Barrio El Laguito Frente a la sede de la Cruz Roja	Bueno
Cancha Múltiple las palomas	Vereda Las Palomas	Bueno
Cancha Múltiple Llanitos de Guaralá	Lote A Barrio Llanitos de Guaralá	Regular
Cancha Múltiple Playa Rica	Manzana 5 Zona Verde Urbanización Playa Rica	Bueno
Cancha Múltiple Santander	Barrio Santander	Regular

Cancha Múltiple Urb. Luís Carlos Galán	Urbanización Luís Carlos Galán.	Regular
Cancha Múltiple Veracruz	Barrio Veracruz.	Bueno
Club de Suboficiales de la Policía.	Finca La Ceiba Vereda La Floresta Alto Del Río	Bueno
Club Matusalén	Terreno Vereda La Primavera	Bueno
Coliseo Cubierto	Kilometro 3 vía al Valle	bueno
Estadio Guillermo Jaramillo Palacio	Terreno Salida Chaguala Rompoy salida Armenia . Pereira.	Bueno
Fundación Hernán MejíaMejía	Parque de Recreación Los Álamos Barcelona	Bueno
Parque recreacional Alto del Rio	Vereda La Floresta Alto Del Río	Bueno
Polideportivo Balcones de la Villa	Barrio Balcones de La Villa.	Bueno
Polideportivo Barrio Giraldo	Carrera 31B 38 - 52 Barrio Giraldo	regular
Polideportivo Barrio Italiano	Barrio Italiano	Bueno
Polideportivo Bomberos	Calle 39 # 18 - 32 Versalles	Bueno
Polideportivo Centro Poblado La María	Vereda La Floresta . La María	Regular
Polideportivo de Barcelona	Carrera 11 14 - 50 entre Barrios Panorama 1 y 2 Centro Poblado del Corregimiento de Barcelona.	Bueno
Polideportivo el Cacique	Calle 41 con Carrera 23 N° 41 . 22/102	Bueno
Polideportivo Guaduales	Remanente Urbanización El Bosque.	Bueno
Polideportivo la Virginia	Centro Poblado del Corregimiento de La Virginia.	Bueno
Polideportivo Laureles	Zona verde 2 Manzana 7 Parque Industria - Barrió Laureles	Bueno
Polideportivo Llanitos de Guárala	Lote A Barrio Llanitos de Guárala.	Regular
Polideportivo Luís Ángel Mondragón.	Calle 29 La Variante Las Camelias	Regular
Polideportivo Quebrada Negra	Centro Poblado de Quebradanegra	Bueno
Polideportivo Valdepeñas	Valdepeñas Bohemia	Regular
Polideportivo Villa Italia	Urbanización Villa Italia Lote Zona Comunal 2	Regular
Villa Deportiva	El Porvenir La Bella	malo

Fuente: Secretaría de Planeación

## 7.4 ESCENARIOS CULTURALES

<b>NOMBRE</b>	<b>DIRECCION</b>	<b>TELEFONO</b>	<b>Estado</b>
Casa de la Cultura Lucelly García de Montoya	Carrera 26 Calle 37 Esquina	742 2941	Regular
Casa de la Cultura de Barcelona	Calle 10 carrera 10 esquina Centro Poblado del Corregimiento de Barcelona	765 6082	Bueno
Casa de la Cultura de La Virginia	Centro Poblado del Corregimiento de La Virginia	NA	Bueno

Fuente: Secretaría de Servicios Sociales y Salud - Subsecretaría de Cultura y Turismo

## 8. SECTOR AGROPECUARIO

### 8.1 SUBSECTOR PECUARIO

#### 8.1.1 SACRIFICIO DE GANADO

GANADO	NUMERO DE CABEZAS	%
GANADO MAYOR	319	93.27
GANADO MENOR	23	6.73
<b>TOTAL</b>	<b>342</b>	<b>100%</b>

FUENTE: EL SIG- QUINDIO . SECRETARIA DE AGRICULTURA, DESARROLLO RURAL Y MEDIO AMBIENTE

#### 8.1.2 POBLACION GANADO BOVINO

TOTAL BOVINOS	MACHOS	HEMBRAS	TIPO DE EXPLOTACION
8207	3695	4512	Doble propósito

FUENTE: EL SIG- QUINDIO . SECRETARIA DE AGRICULTURA, DESARROLLO RURAL Y MEDIO AMBIENTE

#### 8.1.2.1 PRODUCCION DE LECHE

Total vacas ordeño	Lechería especializada	Lechería tradicional	Doble propósito	Producción litros / día			
				Lechería especializada	Lechería tradicional	Doble propósito	Total producción leche / día
2650	150	1000	1500	1650	5000	4500	11150

FUENTE: EL SIG- QUINDIO . SECRETARIA DE AGRICULTURA, DESARROLLO RURAL Y MEDIO AMBIENTE

### 8.1.3 POBLACIÓN GANADO PORCINO

Lechones 1 a 60 días	Levante 61 a 120 días	Ceba 121 a 180 días	Hembras reemplazo 120 a 240 días	Hembras cría mayores de 240 días	Machos reductores reemplazo mayores de 180 días	Cerdos de traspatio	Total Porcinos 2014
500	660	660	30	150	8	682	2690

FUENTE: EL SIG- QUINDIO . SECRETARIA DE AGRICULTURA, DESARROLLO RURAL Y MEDIO AMBIENTE

### 8.1.4 INVENTARIO APICOLA Y PRODUCCIÓN DE MIEL

INVENTARIO APICOLA Y PRODUCCIÓN DE MIEL				
GRANJAS PRODUCTORAS	No. DE COLMENAS	CICLOS DE PRODUCCIÓN AÑO	PRODUCCIÓN COLMENA POR CICLO (kg)	PRODUCCIÓN DE MIEL (Kg)
5	400	2	25	20.000

FUENTE: EL SIG- QUINDIO . SECRETARIA DE AGRICULTURA, DESARROLLO RURAL Y MEDIO AMBIENTE

### 8.1.5 POBLACIÓN AVÍCOLA

INFORMACIÓN AVÍCOLA DEPARTAMENTO DEL QUINDIO 2014							
Población N°. aves	N°. granjas / sistemas productivo				Población/ sistema productivo		
	engorde	postura	Material genético	total	engorde	postura	Material genético
990.482	15	3	2	20	811.500	143.000	35.982

FUENTE: EL SIG- QUINDIO . SECRETARIA DE AGRICULTURA, DESARROLLO RURAL Y MEDIO AMBIENTE

### 8.1.6 INVENTARIO DE PECES Y VARIABLES

INVENTARIO DE PECES Y VARIABLES 2014										
N° de estanques en uso	M2 de espejo de agua	N° de animales						Mojarra roja negra y carpa	Bocachicos y cachama	trucha
		Mojarra roja negra y carpa		Bocachicos y cachama		trucha				
		Sembrados	Cosechados	Sembrados	Cosechados	Sembrados	Cosechados			
25	2.500	30.000	23.000	-	-	-	-	6900	-	-

FUENTE: EL SIG- QUINDIO . SECRETARIA DE AGRICULTURA, DESARROLLO RURAL Y MEDIO AMBIENTE

### 8.1.7 POBLACIÓN DE OTRAS ESPECIES PECUARIAS

TIPO DE ESPECIE	TIPO EXPLOTACION	TOTAL	%
Asnal	-	-	-
Bufalina	10	10	0.9433
Caballar	-	-	-
Mular	-	-	-
Caprina	100	100	9.4339
Cunicola	850	850	80.1816
Equinas	-	-	-
Cuyícula	-	-	-
Ovina	100	100	9.4339
Llamas	-	-	-
<b>TOTAL OTRAS ESPECIES</b>		<b>1060</b>	<b>100%</b>

FUENTE: EL SIG- QUINDIO . SECRETARIA DE AGRICULTURA, DESARROLLO RURAL Y MEDIO AMBIENTE

## 8.2 SUBSECTOR AGRÍCOLA

CULTIVOS	2013		2014	
	HAS	%	HAS	%
<b>TERRITORIO AGRICOLAS</b>	<b>16249,01</b>	<b>100</b>	<b>15553,2</b>	<b>100</b>
CULTIVOS ANUALES O TRANSITORIOS	67,7	0.42	93,2	0.60
CULTIVOS PERMANENTES	9069	55.81	8768	56.37
PASTOS	6692	41.18	6692	43.03
AREA AGRICOLA HETEROGENEAS	420,31	2.59	0	0

FUENTE: EL SIG- QUINDIO . SECRETARIA DE AGRICULTURA, DESARROLLO RURAL Y MEDIO AMBIENTE

### 8.2.1 CULTIVOS ANUALES O TRANSITORIOS

CULTIVO		Área plantada (has)		Producción (TON)	
		Año 2013	Año 2014	Año 2013	Año 2014
<b>CULTIVOS ANUALES O TRANSITORIOS</b>					
<b>Cereales</b>	<b>MAIZ</b>	35.5	35.5	71	71
<b>Oleaginosas y leguminosas</b>	<b>FRIJOL</b>	12.2	12.2	12.2	9.76
	<b>SOYA</b>	0	0	0	0
	<b>HABICHUELA</b>	0	0	0	0
<b>Hortalizas</b>	<b>TOMATE</b>	0	0	0	0
<b>Tubérculos</b>	<b>YUCA</b>	20	45.5	240	546

FUENTE: EL SIG- QUINDIO . SECRETARIA DE AGRICULTURA, DESARROLLO RURAL Y MEDIO AMBIENTE

## 8.2.2 CULTIVOS PERMANENTES

CULTIVOS		Área plantada (has)		Producción (TON)	
CULTIVOS PERMANENTES		HAS Año 2013	HAS Año 2014	Producción año 2013 (TON)	Producción año 2014 (TON)
<b>CULTIVOS PERMANENTES</b>		<b>9069</b>	<b>8768</b>	<b>60117</b>	<b>56358</b>
<b>CULTIVOS PERMANENTES HERBACEOS</b>	Caña panelera	7	7	80	80
	Plátano	3403	3403	43470	39216
	Banano	159	162	1820	2067
	Granadilla	10	10	39	80
	Piña	120	115	4860	4600
	Flores y follaje	42	36.8	178	143
<b>CULTIVOS PERMANENTES ARBUSTIVOS</b>	Café a plena exposición	4668	4424	3411	3977
	Café con semisombra	1349.38	-	-	-
	Café con sombra	817.09	-	-	-
	Tomate árbol	20.26	14	36	40
	Lulo	23	19	107	95
	Mora	23	16.4	140	140
<b>CULTIVOS PERMANENTES ARBOLEOS</b>	Cítricos	262	262	4391	5160
	Mandarina	-	-	-	-
	Aguacate	152	152	788	895.4
	Macadamia	200	200	548	760
<b>CULTIVOS AGROFORESTALES</b>	Pastos y árboles plantados	2.52	-	-	-
<b>CULTIVOS CONFINADOS</b>	Flores	0.88			
	Tomate	17.7	17.7	249	265.5
<b>PASTOS</b>	<b>PASTOS</b>	<b>6692</b>	<b>6692</b>	<b>0</b>	<b>0</b>
	Pastos corte	40	40	-	-
	Pastos pradera mejorada	1912	1912	-	-
	Pastos pradera tradicional	4685	4685	-	-
	Pastos forrajero y silvopastoril	55	55	-	-
<b>AREAS AGRÍCOLAS HETEROGÉNEAS</b>		<b>420.31</b>	<b>0</b>	<b>0</b>	<b>0</b>
<b>Cultivos heterogéneos</b>	Mosaico de cultivo	75.3	-	-	-
	Mosaico de pasto y cultivos	204.36	-	-	-
	Mosaico cultivos, pastos y espacios naturales	54.22	-	-	-
	Mosaico pasto con espacio naturales	33.43	-	-	-
	Mosaico de cultivo y espacios naturales	<b>53</b>	-	-	-

FUENTE: EL SIG- QUINDIO . SECRETARIA DE AGRICULTURA, DESARROLLO RURAL Y MEDIO AMBIENTE



### 8.3 RELACIÓN DE ASOCIACIONES AGROPECUARIAS

RAZÓN SOCIAL	NIT	DIRECCIÓN	ACTIVIDAD	R. LEGAL
Asociación de Productores de Fruta La Paloma <b>ASOFRUPA</b>	08010008857	Vereda La Paloma Calarcá	Producción de frutas, como mora, lulo, tomate de árbol, granadilla	Aldemar Ramos Anacona
Asociación Agrícola de Calarcá <b>ASOAGRICOLA</b>	50000500685	CL. 34 # 22-51	Organizar y representar a los campesinos	Fanny González Rojas 3217272301
Asociación de Productores Campesinos de Calarcá. <b>ASOPROCAMP</b>	00801002613	Finca Japón Vereda Quebradanegra	Aprovechar de una manera racional y optima la propiedad	Carlos Julio Díaz
Asociación de Profesionales Productores para el campo. <b>ASOPROCAMP</b>		Finca La Argentina (La Virginia)	Explotación, producción y comercialización agropecuaria.	María Victoria Montoya Fernández
Asociación de Campesinos Aspirantes a Tierra del Corregimiento de Barcelona	00801003449	Cra 11 # 13-25 (Barcelona)	Crear un red de información para el acceso a la tierra	Luis Antonio Hernández Torres
Asociación Municipal de Productores Agropecuarios de Calarcá Quindío	08010035745	Vereda La Paloma Finca El Rocío	Propender para la organización de los asociados	Alba Rocío Pineda Hernández
Asociación de Productores Procesadores y Comercializadores de Productos Procesados <b>ASOPYCOPROASTOCAL</b>	08010034138	Finca La Quindiana Vereda Santo Domingo	Llevar la presentación de los productos, procesadores y comercializadores	María Fanny Rendón Castañeda
Asociación de Cultivadores y Productores El Condado del Municipio	08010035602	Vereda La Granja El Condado	La asociación de cultivadores y productores el Condado	Norvey Rodríguez Méndez
Asociación de Productores Agrícolas Las Palmas <b>ASOPALMAS</b>	50000501603	Vereda las Palmas Calarcá	Gestión de recursos que favorezcan la actividad productiva	Humberto Parra Álzate
Asociación de Cultivadores Y Productores de <b>ECOFUTURO</b>	08010037576	Finca Santa Cecilia Pie De Cuesta	Tiene como objeto principal la gestión de recursos	Nelson Arenas Marín
Asociación Municipal Campesina de Reforma Agraria Integral Calarcá	80100378450	Guaduales III Etapa Mz E # 18	Fomentar la economía social agraria	David Beltrán Ortiz 3104339070 7436265
Asociación Campesina Tecniguadua. <b>ASOCATEG</b>	08010039391	Centro Poblado de Quebradanegra	Manejo de guaduales y generación de empleo en el	

RAZÓN_SOCIAL	NIT	DIRECCIÓN	ACTIVIDAD	R. LEGAL
			corregimiento.	
Asociación de Cultivadores y Productores La Cosecha	08010039597	CRA 15 C.CIAL Colon of.203	Gestión de recursos que favorezcan la actividad productiva	Sonia Cohecha Caballero
Asociación Tecniagro	08010039621	B/ Gaitán MZ A No. 22	Gestión de recursos que favorezcan la actividad productiva	Julio Cesar Rojas
Asociación de Cultivadores Y Productores de Terragrodel Municipio	08010040115	Carrera 24 Calle 44 Esq.	se cultivaran diferentes productos agrícolas, de periodo	Rafael Camacho Carvajal
Asociación de Productores y Cultivadores Los Laureles	08010040108	Carrera 15 Calle 20 of. 203	Se cultivaran diferentes productos agrícolas de periodo	Sandra Patricia Aguirre
Asociación Renacer del Campo <b>"ASOREC"</b>	08010045581	Finca Villa Alejandra. Vereda el Crucero	Coordinar, apoyar, asesorar, atender, realizar y colaborar en todas las operaciones	Eusebio Sierra
Asociación de Productores Agropecuarios de Buenos Aires <b>"ASOPROBUAI"</b>	08010046099	Finca La Esperanza Vereda Buenos Aires Cel. - 316-8479763	Coordinar, apoyar, asesorar, atender, realizar y colaborar en todas las operaciones	Rosalía Pineda de Agudelo
Asociación de Familias Agropecuarias con énfasis en Piscicultura. <b>ASOFAMIAGRO</b>	08010046771	Vereda Travesías	Coordinar, apoyar, atender, realizar , realizar y colaborar en todas las operaciones	José Gabino Téllez
Asociación Campesina Agropecuaria El Calabazo <b>AGROCALA</b>	08010046952	Escuela el Calabazo	Coordinar, apoyar , asesorar, atender, realizar y colaborar en todas las operaciones	Lizardo Cortes
Asociación de Productores de La Vereda Guayaquil Calarcá <b>ASOPRAGUA</b>	08305092344	Finca Angostura Vereda Guayaquil Alto	Coordinar, apoyar , realizar y colaborar en todas las operaciones	Luis Bernardo Osorio
Asociación de Campesinos para Producir y Comercializar	09000242732	Vereda Santo Domingo Alto	Actividades de otras organizaciones	Gonzalo Beltrán Balbuena
Asociación Campesina Agropecuaria <b>ASOCRESER</b>	09000269406	Vereda Quebrada Negra en el Terreno de La Granja	Actividades de otras organizaciones	Edgar Toro Moncaleano
Asociación Agroproductores Barcelona	09000641411	Corregimiento Barcelona Finca Villa Rosa	Actividades de otras organizaciones	Fabio José Escalante V.

RAZÓN_SOCIAL	NIT	DIRECCIÓN	ACTIVIDAD	R. LEGAL
Asociación Agroecológica <b>PENAS BLANCAS</b>	09000695051	Finca Buenavista Vereda Las Palmas	Actividades de otras organizaciones	Juan Manuel González Casas
Asociación de Ganaderos de Calarcá <b>ASOGACAL</b>	09000780745	Cra. 31A #41-32	Actividades de otras organizaciones	Remberto Peláez Botero 3146653581
Asociación Campesina Agropecuaria	09000841121	Vereda La Paloma Baja Finca El Balcón	Actividad mixta agrícola y pecuaria.	Martha Nubia Ocampo López
Asociación Agropecuaria <b>LA CAJETILLA</b>	09000940158	Finca La Dianita, Guayaquil.	Actividades de otras organizaciones	Luz Elena Jaramillo
Asociación Porcicola de Calarcá <b>ASOPORCA</b>	09001203281	CL 36 #18-47 B/San José	Propender por la organización de los porcicultores	Luis Albeiro González
Asociación de Mujeres Integradas Campesinas. <b>ASOMIC</b>	09001338610	Vereda Guayaquil Alto Finca La	Actividades de otras organizaciones	María Cecilia Ávila
Asociación de Mujeres Productoras de Plantas Aromáticas Travesías. <b>ASOMPAT</b>	09001363043	Vereda Travesías Finca La Aurora	Recuperar los saberes de las plantas aromáticas tradicionales	Luz Amparo Marín Torres
Asociación <b>ASOMUJER</b>	900254724-9	B/ Margarita Hormaza M/G Casa N° 12	Gestión y ejecución de programas orientados al desarrollo económico.	Nora Eder Cardozo
Asociación Agropecuaria Volvamos Al Campo <b>ASOVOLCAM</b>	09001934361	Balcones de La Villa Mz3 # 3 Cel 316-8853180	Actividades de otras organizaciones	Bairo Morales Marulanda
Asociación Agroecológica <b>HELIX-MACKTHON</b>	09001498570	CR 24 #30-12	Promover el trabajo social solidario de los asociados	Ana Marleny Villabon Zambrano
Asociación de Plataneros de Quebradanegra Calarcá. <b>ASOPLAQC</b>	09001561178	Finca Villa Alexandra de La Parcelación El Japón Centro Poblado de Quebradanegra	Promover el trabajo social solidario de los asociados	Héctor Solarte B
Asociación Municipal de Mujeres de Calarcá. <b>ASOMUC</b>	00801003344	Calle39 # 25-09	Contribuir al desarrollo comunitario y social de las asociadas	Diana Lady Hurtado García 3113925927
Grupo Cordilleranos del Quindío Rainforest Alliance- Café Especial	900416705-5	Finca Las Mercedes, Vereda el Crucero cel. 3104304061	Producción y comercialización de café especial	Gabriel Jaime Ramírez Uran
Asociación Agroecológica Guarany- <b>ASOGUARANY</b>	801004859-3	Finca La Romelia , Quebrada Negra	Promover mecanismos de desarrollo comunitario	Didier Alfonso Castillo

RAZÓN_SOCIAL	NIT	DIRECCIÓN	ACTIVIDAD	R. LEGAL
			alternativo	
Asociación Jóvenes Artesanos Artistas. <b>JOVEARTE</b>	09000630044	Vereda Travesías Finca El Rinconcito Cel. 316-3271358	Actividades de otras organizaciones	Waldo Marín
Fundación para la acción social y el desarrollo Comunitario <b>FUNDASC</b>	900017436-7	Terrazas Mz E Casa 1	Estimular y fortalecer procesos sociales y comunitarios	Diana Lady Hurtado García 3117144326

FUENTE: EL SIG- QUINDIO . SECRETARIA DE AGRICULTURA, DESARROLLO RURAL Y MEDIO AMBIENTE

## 9. AMBIENTE

NOMBRE	ESTADO DE CONTAMINACION	
	ALTA, MEDIA,BAJA	EXT. RETCORRIDA (KM)
Río Barragán	Alta	49,9
Río Quindío	Alta	125,5
Río Santodomingo	Alta	8,1
Río Verde	Alta	27,6
Quebrada El Micay	Media	3,1
Quebrada Montecristo	Baja	3,5
Quebrada Buenos Aires	Media	5,5
Quebrada El Macho	Media	9,3
Quebrada San Antonio	Media	5,4
Quebrada El Castillo	Media	5,4
Quebrada La Arenosa	Media	3,0
Quebrada Calicanto	Media	3,5
Quebrada El Naranjal	Media	1,8
Quebrada El Oso	Media	3,3
Quebrada El Pescador	Alta	7,3
Quebrada El Salado	Media	3,1
Quebrada La Bella	Media	3,5
Quebrada La Bohemia	Media	2,1
Quebrada La Duquesa	Media	3,2
Quebrada La Gata	Baja	3,1
Quebrada La Picota	Media	20,3
Quebrada Pinares	Baja	4,9
Quebrada La Sonadora	Media	5,3
Quebrada La Pitala	Media	2,3
Quebrada Las Marías	Media	5,0
Quebrada Los Micos	Media	3,0
Quebrada La Pajuila	Baja	2,7
Quebrada Pradera	Media	3,0
Quebrada Uritá	Media	5,4

FUENTE: EL SIG- QUINDIO . SECRETARIA DE AGRICULTURA, DESARROLLO RURAL Y MEDIO AMBIENTE

**9.2 AREA DE RESERVA HIDRICA Y DE PROTECCION PREDIOS ADQUIRIDOS POR EL MUNICIPIO DE CALARCÁ DE ACUERDO A LO DISPUESTO EN EL ARTÍCULO 111 DE LA LEY 99 DE 1993.**

NOMBRE DEL PREDIO	VEREDA	AREA/HAS	FICHA CATRASTAL	NOTARIA / ESCRITURA N°-	VALOR ADQUIRIDO
EL MADROÑO	SAN RAFAEL	6.5	00-01-0006-0032-000	848 DEL 25 DE SEPTIEMBRE DEL 98	12.500.000
			2822249		
EL VERGEL	LAS AULAS	51.2	00-01-0018-0021-000	911 DEL 20 DE OCTUBRE DEL 98	56.000.000
			2827727		
LA POPA	PLANADAS	80.44	00-01-0019-0015-000	944 DEL 20 DE DICIEMBRE DEL 99	96.088.875
			28228780		
LA RIVRA	PLANADAS	62.03	00-01-0019-0001-000	753 DEL 19 DE JULIO DEL 2000	68.088.875
			2822937		
LOTE 1 LAS BRISAS	EL TUNEL	42.45	2828784	754 DEL 19 DE JULIO DEL 2000	45.029.150
LOTE 2 INDOSTAN			00-01-0019-0008000		
LA PLAYA	QUEBREDANERGRA	0.32	00-01-0013-0036-000	2.154 DE 28 DE DICIEMBRE DE 2001	5.908.094
LA FLORESTA	PLANADAS	69	01-0019-0002-000	307 DE 3 DE MARZO DE 2003	64.584.000
			2820020271		
LA SAMARIA	PLANADAS	96	00-0019-0003	306 DE MARZO 3 DE 2003	89.856.000
			2826952		
EL INDOSTAN	EL TUNEL	58.35	00-01-0019-0008-000	1.515 DE DICIEMBRE 31 DEL 2003	85.000.000
			28230664		
LA FLORESTA II	CASTILLO	35	100060069000	NOTARIA PRIMERA DE CALARCA 45 DE ENERO 19 DEL 2004	
EL REFUGIO	LOTE 2 LA PRIMAVERA	43.176 M2	00-00-0629-0001-000	NOTARIA UNICA DEL CIRCUITO MONTENEGRO INSTRUMENTO 995 DIC 29 DEL 2009	300.000.000
			282-10008		
LA ESPERANZA	EL CAIRO	7200 M2	02-0044-0001-000	NOTARIA SEGUNDA DE CALARCA INSTRUMENTO N°173 DICIEMBRE 29/2009	180.000.000
			282-39620		
LA ARABIA	ELCALABAZO	741.7	000100120003000	NOTARIA	3.540460

		M2	38333	SEGUNDA OTORGAMIENTO 2784 NOVIEMBRE 29 DEL 2010	
LOTE TERRENO LETRAS CORINTO	SANTO DOMINGO	25 has + 8.945 M2	0001-0019-0029-000	NOTARIA UNICA DEL CIRCUITO MONTENEGRO INSTRUMENTO 857 DICIEMBRE 23 DEL 2011	72.000.000
			282-39607		

FUENTE: EL SIG- QUINDIO . SECRETARIA DE AGRICULTURA, DESARROLLO RURAL Y MEDIO AMBIENTE

## 10. CATASTRO Y PROPIEDAD RAÍZ

### 10.1 TAMAÑO Y DISTRIBUCIÓN DE LA PROPIEDAD RURAL EN HECTÁREAS

<b>SUPERFICIE (Has)</b>	<b>URBANA</b>	<b>RURAL</b>
<1	21666	2337
DE 1 A 3	62	546
DE 3 A 5	16	361
DE 5 A 10	16	373
DE 10 A 20	5	226
DE 20 A 50	-	139
DE 50 A 100	-	83
DE 100 A 200	-	0
DE 200 A 500	-	0
DE 500 A 1000	-	0
DE 1000 Y MÁS	-	-
OTROS	-	-
<b>TOTAL</b>	<b>21.765</b>	<b>4.065</b>

Fuente: Secretaría de Hacienda

### 10.2 PREDIOS URBANOS Y RURALES

<b>SECTOR</b>	<b>Pedios Urbanos</b>	<b>Pedios Rurales</b>	<b>Total</b>
Cabecera	18739	3024	21763
Centro Poblado del Corregimiento de la Virginia	350		350
Centro Poblado del Corregimiento de Barcelona	2570	1030	3600
Centro poblado de Quebradanegra	106		106
<b>TOTAL</b>	<b>21765</b>	<b>4054</b>	<b>25819</b>

Fuente: Secretaría de Hacienda



### 10.3 NUMERO DE PROPIETARIOS URBANOS Y RURALES

SECTOR	Propietarios Urbanos	Propietarios Rurales	Total
Cabecera	25372	4278	29650
Centro Poblado del Corregimiento de la Virginia	489		489
Centro Poblado del Corregimiento de Barcelona	3408	1373	4781
Centro poblado de Quebradanegra	113		113
<b>TOTAL</b>	<b>29382</b>	<b>5651</b>	<b>35023</b>

Fuente: Secretaría de Hacienda

### 10.4 PREDIOS DE PROPIEDAD DEL MUNICIPIO DE CALARCA

SECTOR	# PREDIOS	ARES M2	ÁREA CONSTRIDA M2
CABECERA MUNICIPAL	1.016	1.431.417	50.289
CENTRO POBLADO CORREGIMIENTO BARCELONA	77	37.713	2.264
CENTRO POBLADO CORREGIMIENTO LA VIRGINIA	24	22.371	3.710
CENTRO POBLADO QUEBRADANEGRA	42	48.494	3.776
RURAL DISPERSO	105	7.291.806	12.133
<b>TOTAL PREDIOS DEL MUNICIPIO</b>	<b>1.264</b>	<b>8.443.801</b>	<b>72.172</b>

Fuente: Secretaría de Hacienda

## 10.5 LICENCIAS

LICENCIAS DE CONSTRUCCIÓN OTORGADAS M2 / unidades				
TIPO de licencias	vigencia 2013		Vigencia 2014	
	M2	#	M2	#
Reconocimiento	3319.27	11	635.6	5
Reconocimiento y ampliación	1587.42	7	127.25	1
Adecuación	-	-	-	-
Ampliación	2862.7	31	1720.7	16
Cerramiento lote	-	-	-	-
Ampliación y modificación	1443.1	8	211.15	2
Subdivisión	685508.26	31	2008527.87	24
Cerramiento	-	-	-	1
Demolición y obra nueva	707.56	2	491.64	3
Obra nueva	15459.15	46	26071.09	78
Modificaion	30931.92	6	946.4	3
Prorroga licencia	483.88	1	-	1
Modificación licencias	189.21	1	689.42	4
Urbanismo	37999.12	8	-	-
Reconocimiento y reforzamiento estructural	923.09	7	145.1	1
Recurso de reposición	3366.31	4	946.83	7
parcelación	38224	2	-	2
Reforzamiento	84	1	1189.93	9
Intervención y ocupación del espacio público	3027.55	2	1647	3
<b>TOTAL LICENCIAS OTORGADAS</b>	<b>826116.54</b>	<b>168</b>	<b>2019250.38</b>	<b>160</b>

Fuente: Secretaría de Planeación

## 11. INDUSTRIA Y COMERCIO

### 11.1 NUMERO ESTABLECIMIENTOS REGISTRADOS RN INDUSTRIA Y COMERCIO

SECTOR	ESTABLACIMIENTOS		
	2012	2013	2014
Electricidad	0	1	0
Agropecuario	1	1	8
Hoteles, restaurantes y cafeterías	35	6	138
Comercio	105	146	49
Servicios	47	72	57
Industria	18	13	22
<b>Total</b>	<b>206</b>	<b>239</b>	<b>274</b>

Fuente: cámara de comercio

### 11.2 EMPRESAS REGISTRADAS EN CAMARA DE COMERCIO

DESCRIPCION	VIGENCIAS		
	2012	2013	2014
Grandes Empresas	1	1	0
Medianas Empresas	5	5	7
Pequeñas Empresas	34	34	30
Micro Empresas	1.321	1.376	1.372
<b>TOTAL</b>	<b>1.361</b>	<b>1.416</b>	<b>1.409</b>

Fuente: cámara de comercio

### 11.3 MICROEMPRESAS REGISTRADAS EN CAMARA DE COMERCIO

SECTOR	VIGENCIAS		
	2012	2013	2014
Agropecuario	18	23	19
Industrial	122	132	117
Construcción	11	28	36
Electricidad Gas	1	0	8
Comercio	696	691	654
Hoteles restaurantes y Cafeterías	234	257	246
Transporte	34	40	38
Comunicaciones	36	46	39
Servicios	210	199	215
<b>TOTAL</b>	<b>1.361</b>	<b>1.416</b>	<b>1372</b>

Fuente: cámara de comercio

### 11.4 PERSONAS NATURALES Y/O JURIDICAS REGISTRADAS EN CAMARA DE COMERCIO

DESCRIPCION	NÚMERO DE REGISTRADOS
ENTIDADES SIN ANIMO DE LUCRO	<b>101</b>
<b>PERSONAS NATURALES</b>	<b>1318</b>
INDUSTRIAL	161
PRESTACION DE SERVICIOS	507
COMERCIAL	650
<b>PERSONAS JURIDICAS</b>	<b>91</b>
INDUSTRIAL	37
PRESTACION DE SERVICIOS	36
COMERCIAL	18

Fuente: Cámara de Comercio

## 12. CULTURA

### 12.1 SEMILLEROS ARTÍSTICOS Y CULTURALES

SEMILLEROS ARTÍSTICOS Y CULTURALES	PERSONAS BENEFICIADAS CON EL PROGRAMA DE FORMACIÓN
Banda	60
Canto	550
Chirimía	50
Danza	650
Dibujo y Caricatura	130
Instrumentos Músico Marciales	450
Literatura	120
Prebanda	25
Teatro	180
<b>TOTAL</b>	<b>2215</b>

Fuente: Secretaría de Servicios Sociales y Salud-Subsecretaría de cultura y turismo

### 12.2 ORGANIZACIONES CULTURALES REGISTRADAS EN CÁMARA DE COMERCIO

MATRICULA	RAZÓN_SOCIAL	NIT	DIRECCIÓN
S0500254	Corporación Musical Palo Santo	08010008398	Carrera 26 # 37 - 32
S0500260	Tuna La Calle	08001937211	Calle 41 # 16-35
S0500266	Corporación Cívica Fiesta Nacional Del Café	08002302567	Carrera 24 # 40-60 7421615
S0500340	Casa De La Cultura Lucelly García De Montoya	08900015384	Carrera 26 Calle 37 Esquina 7422941
S0500517	Fundación Artesanal Gregorio y Laura Arcila	50000500517	Calle 43 # 26-35
S0500527	Asociación Casa de La Cultura de Barcelona Quindío	08010003089	Carrera 10 # 11-47 Barcelona7656116
S0500545	Unidad Recreativa Cultural Y Deportiva Parque Puertas Del Sur	08010011926	Corregimiento de Barcelona Carrera 12
S0500571	Asociación de Artesanos de Calarcá	08900038127	Calle 19 # 34-29 Barrio ElJardín
S0500585	Corporación para la Danza de Calarcá	50000500585	Casa de La Cultura Calarcá 7422941
S0500717	Fundación Amarte Amigos Músicos y Artistas . al rescate del arte	08010014787	Calle 38 # 23-58
S0500939	Fundación Popular de Cultura	00801001835	Calle 40 # 17-49

S0501099	Corporación Artística Semillas y Talentos	50000501099	Calle 39 # 25-36
S0501109	Corporación Casa de La Juventud C.C.J	50000501109	Calle 40 #25-27
S0501207	Fundación Calarte Centro De Formación Calarqueña Para Artes y Oficios	08010024821	Calle 40 #23-46
S0501398	Fundación Concurso de Autores Compositores eIntérpretes De La Región Andina de Colombia	08010031591	Carrera 24 #37-54 Ed.Clubde Leones
S0501510	Asociación Promotora de Bienestar Social Calarqueñosen Acción	00801003358	Carrera 26 # 49-07 Barrio Pradera Alta
S0502156	Asociación De Gestores Culturales De Calarcá	08010049466	Carrera 25 Calles 46 y 47 EscuelaSimónBolívar
S0502249	Fundación Musical Ciudad de Calarcá	08305039731	Barrio Veracruz Mz 38 # Casa 6
S0502435	Asociación de Jóvenes Artesanos, Artistas, Productores	09000630044	Vereda Travesías finca la Aurora
S0502446	Corporación Teatro Tierra Fértil	09000688035	Carrera 13 4-05 Int. 1
S0502487	Fundación Enrutarte	09000797983	Plazoleta principal Centro Comercial GaleríaCalarcá
S0502592	Corporación Cívica De Fiestas Y Ferias y Concursos Del Corregimiento de Barcelona	09001184504	Corregimiento de Barcelona Carrera 11 Calle 11 esquina
S0502647	Asociación Cultural Zaltacharcos	09001406620	Corregimiento de Barcelona Carrera 10 # 14-89
S0502812	Asociación De Artesanos Y Microempresarios Independientes De Calarcá	09002099133	Urbanización Laureles MzGCasa 7
S0502831	Fundación Museo Grafico Y Audiovisual Del Quindío	09002188244	Carrera 25 # 41-49
S0502872	FundaciónPundarika	09002306831	BarrioLlanitos de GualaráMz 7 Casa 17
S0502950	Corporación Teatro Libre Calarqueño T.L.C.	09002612208	Carrera 24 #37-14
S0502959	Corporación Teatro Taller Cuna de Poetas	09002659117	Carrera 30 #40-46
S0502971	Fundación Cultural Artesanal Y Ambiental - Guaicamarintia	09002715015	Calle 43 #23-35
S0502975	Asociación Cultural Y Social Maderos ONG	09002729574	Urb. Las palmas Mz. C Gasa 1
S0503012	Corporación Teatro Infantil Comunitario CalarqueñoTeincca	09002935969	Carrera 30 #40-46

Fuente: Secretaría de Servicios Sociales y Salud-Subsecretaría de cultura y turismo

### 12.3 GRUPOS Y ORGANIZACIONES ARTÍSTICAS ACTIVAS DEL MUNICIPIO DE CALARCÁ

<b>NOMBRE</b>	<b>ACTIVIDAD</b>
Escuela de Comunicación Gráfica Taller Dos	Artes plásticas-caricatura
Corporación de Danzas de Calarcá	Danzas
Danzas Granitos de Café	Danzas
Danzas Semillitas de café	Danzas
Escuela de danzas Danzar	Danzas
Grupo de Danzas I. E. Jorge Robledo	Danzas
Club de lectores e inventores . Biblioteca Pública Municipal	Literatura
Semillero de literatura	Literatura
Teatro Fénix	Teatro
Teatro Huellas	Teatro
Teatro Khimera	Teatro
Teatro Libre Calarqueño TLC	Teatro
Teatro Taller Cuna de Poetas	Teatro
Teincca	Teatro
Banda Juvenil de Calarcá	Música
Banda músico marcial de Barcelona	Música
Banda músico marcial de la Virginia	Música
Banda músico marcial de Bomberos	Música
Cantapisteros de Calarcá	Música
Chirimía Maderos	Música
Chirimía PCJ	Música
Chirimía Sueños de Tambor	Música
Coro Ángeles de Dios	Música
Grupo de Cuerdas de Palosanto	Música
Grupo de Rock Faith Crusher	Música
Grupo de Rock Alternativo Emablú	Música
Grupo de Rock Artillery 666	Música
Grupo de Rock Cafestación	Música
Grupo de Rock Catanab	Música
Grupo de Rock Desatin . Barcelona	Música
Grupo de Rock Earth . Barcelona	Música
Grupo de Rock Estamina	Música
Grupo de Rock FourFace . Barcelona	Música
Grupo de Rock Generación 7	Música
Grupo de Rock Justify . Barcelona	Música
Grupo de Rock Metal Militia	Música
Grupo de Rock Murderhate	Música
Grupo de Rock Nekrosistema	Música

<b>NOMBRE</b>	<b>ACTIVIDAD</b>
Grupo de Rock Solitude	Música
Grupo de Rock The beguining of the end	Música
Grupo infantil Sonajero Vocal . Palosanto	Música
Grupo musical de la Román María Valencia	Música
Grupos de danzas en Instituciones Educativas	Música
Los Alegres del Ayer	Música
Los Alegres Rumberos	Música
Los Parranderos de Calarcá	Música
Teatro Quindiano Musical T.Q. M.	Música
Trío y cuarteto de cuerdas andinas Colombianas Palosanto	Música
Tuna la Calle	Música

Fuente: Secretaría de Servicios Sociales y Salud-Subsecretaría de cultura y turismo

#### **12.4 GRUPOS Y ORGANIZACIONES ARTÍSTICAS ACTIVAS DEL MUNICIPIO DE CALARCÁ**

<b>ACTIVIDAD CULTURAL</b>	<b>NÚMERO</b>
Artes plásticas	3127363452
Literatura	3104437588
Danza	3207519558
Teatro	3117758655
Música	3207488267
Canto	3168510045
Cinematografía	3137860900
Cineclub	3137449955
Música folclórica	3146317516
Música de marcha	31227395747
<b>Danza infantil (granitos de café)</b>	<b>3148334244</b>

Fuente: Secretaría de Servicios Sociales y Salud-Subsecretaría de cultura y turismo



## 12.5 EVENTOS CULTURALES ARTÍSTICOS REALIZADOS DE NIVEL REGIONAL Y NACIONAL

EVENTO	PARTICIPANTES
Fiesta Nacional del Café Calarcá	Actividades artísticas y culturales , y participación promedio de 14 Departamentos
Tradicional Desfile y Concurso de Yipao	Categoría: Tradicional, pique tradicional, pique acrobático, productos agrícolas
Feria y Mercado Artesanal, Persa, Microempresarial y Manufacturero del Occidente Colombiano	Artesanos de los Departamentos de la Región Occidental
XIX Encuentro Nacional Folclórico AlvaroHincapie Palacio	Participación de los Llanos Orientales, Antioquia, Valle del Cauca, Risaralda y Quindío (8 grupos folclóricos de danza)
XIII Encuentro Zonal de Teatro	Departamentos de Caldas, Risaralda, Norte del Valle y Quindío (15 asociaciones artísticas)
IX Encuentro Estudiantil Departamental de Teatro	Instituciones Educativas del Departamento del Quindío, municipios de Quimbaya, Montenegro, Tebaida, Armenia, Salento, Circasia y Calarcá (14 grupos estudiantiles)
VI Encuentro Nacional de Escritores Luis Vidales	Autores invitados 27 % literatura, conflictos y memoria+ ciclo pedagógico, audiovisual y literario
XIX Concurso Nacional Voces del Campo	Categorías: Solistas, duetos, conjunto y composición inédita
III Encuentro Departamental de Arte Especial con Música y Danza	Municipios del Departamento del Quindío: Filandia, Quimbaya, Armenia, Montenegro, Córdoba, Circasia, Buenavista, Tebaida y Calarcá
Concurso Nacional de Bandas Música Marciales Paisaje Cultural Cafetero	Bandas Música Marciales de Medellín, Manizales, El Darien, Palmira, Sevilla y Calarcá
Fiestas Aniversarias Centro Poblado Corregimiento Barcelona 99 años	Actividades artísticas, culturales
Fiestas Aniversarias Centro Poblado Corregimiento La Virginia 29 años	Actividades artísticas, culturales

Fuente: Secretaría de Servicios Sociales y Salud-Subsecretaría de cultura y turismo

## 12.6 INVENTARIO DEL PATROCINIO EN ARTE PÚBLICO

ARTE PÚBLICO	UBICACIÓN	AUTOR
Bolívar	Plaza de Bolívar	Anónimo
Cacique de Calarcá - Busto	Parque el Cacique Av. Colón	Cutiva
Cacique de Calarcá - Escultura	Urbanización La Huerta	Eduardo Botero Robledo
En Memoria de Quienes Fallecieron y Desaparecieron por el Sismo de enero 25 de 1999	El Pescador entrada a Calarcá	Alexander Cifuentes Medina
Homenaje al Café	Plaza de Bolívar	Cesar García
Homenaje a la Fundación y Primeros Pobladores de Calarcá	Carrera 24 No. 39 -58	Orlando Londoño Hidalgo
Monumento a Bomberos	Calle 39 Carrera 18 Esquina	José Noel Manjarres
Parque Monumento Baudilio Montoya	Centro Poblado La Bella	Sociedad de Mejoras Públicas - Club de Leones
Paso de los Quindos	Salida Calarcá - Bogotá	Álvaro Botero
Rafael Uribe Uribe	Carrera 22 Calle 37	Cutiva
Sin Título	Edificio Empresas Públicas Municipales	Albeiro Giraldo
San José	Atrio Parroquia San José	Anónimo
Virgen María Reina de las Misiones	Parroquia San José	Anónimo

Fuente: Secretaría de Servicios Sociales y Salud-Subsecretaría de cultura y turismo

### 13. TURISMO

#### 13.1 ATRACTIVOS TURÍSTICOS. Parques, Reservas

NOMBRE	UBICACIÓN
Canotaje Trilly	Lo 13 Barragán
Ecoparque Peñas Blancas	Buenavista La Virginia
Alto del Castillo	Vereda el Castillo
Parque Recreacional Alto del Río	Alto del Rio vía Armenia
Los Chorros de San Rafael	Montana Buena Lo 1 San Rafael
Reserva Forestal de Navarco	Vertiente occidental de la cordillera central a 2.920 m.s.n.m
Jardín Botánico del Quindío	Av. Centenario 15 . 190 Km 3 Vía al Valle
Parque Temático Recuca	La Colonia Calle Larga
Centro Ecológico Pachamama	Predio Pachamama Vereda Chaguala

Fuente: Subsecretaría de Cultura y Turismo . Secretaría de Planeación Municipal

#### 13.2 ATRACTIVOS PERTENECIENTES AL CORREDOR TURÍSTICO

NOMBRE	UBICACIÓN	TELEFONO
Canotaje Trilly	Lo 13 Barragán	310-4910952
Ecoparque Peñas Blancas	Buenavista La Virginia	3155493255 (6) 7496383
Finca Galicia		3155470710 (6) 7494231
Finca Hotel La Moraleja	Vereda la Albania	3127775263
Hacienda Combia	Calarcá, Km 4 vía al Valle - Vereda La Bella	310 250 9719 (6) 746 8472
Hotel Armont	Carrera 26 40-27	(6) 7435909 (6) 7435949
Hotel Campestre Karlaka	Km. 5 vía Calarcá a la Bella	315 4717373 (6)7426587

<b>NOMBRE</b>	<b>UBICACIÓN</b>	<b>TELEFONO</b>
Museo Gráfico y Audiovisual del Quindío	Carrera 25 41-49	
Restaurante Pollo a la Carreta		
Finca Hotel Rancho California	Vía Barcelona-Barragán	3104220596 7495448
Jardín Botánico del Quindío	Avenida Centenario 15-190Km 3 Vía al Valle	310 404 5223 (6)7427254
Parque Temático Recuca	La Colonia Calle Larga	3108303779 3113839885
Vértigo Extremo - Alto del Castillo	Vereda el Castillo	3104127249 3006520422

Fuente: Subsecretaría de Cultura y Turismo

### 13.3 INFRAESTRUCTURA HOTELERA.

#### 13.3.1 HOTELES, ESTANCIAS, POSADAS, ECOFINCAS URBANOS

<b>NOMBRE</b>	<b>CAPACIDAD</b>			<b>UBICACIÓN</b>
	<b>Personas</b>	<b>No. Habitaciones</b>	<b>No. de Camas</b>	<b>Urbana</b>
Hotel Armont	60	38	55	Cra 26 # 40-27
Hotel Bariloche	40	19	32	Cra 27 #38-32
Hotel Café Confort	60	31	40	CII 39 #26-58
Hotel del Parque	50	16	21	CII 39 #25-55
Hotel Davinci	80	29	15	Cra 27 # 39 22/ 24
Hotel Katay	40	5	10	CII 39 # 26-47
Hotel La Villa	40	14	10	Cra 26 #39-57
Hotel Nuevo Chaira	40	16	20	Cra 27 # 40-09.
Hotel Plaza Calarcá	60	38	30	CII 39 # 27 24
Parque Hotel Cacique	50	13	50	Avenida Colón # 22-54
Hotel karlaka	30	18	20	

Fuente: Secretaría de Servicios Sociales y Salud-Subsecretaría de cultura y turismo

### 13.3.2 HOTELES, ESTANCIAS, POSADAS, ECOFINCAS, RURALES

NOMBRE	CAPACIDAD			UBICACIÓN
	Personas	No. Habitaciones	No. de Camas	Rural
Alojamiento Rural la Carmelita	18	5	12	Vereda La Española a 700 metros de La Y
Casa Campestre la Alemania	18	4	11	Avenida calle Larga vía Barcelona
Eco Parque Peñas Blancas	11	3	10	Corregimiento La Virginia Paraje Peñas Blancas
El Gran Chaparral	60	15	60	Vereda la Bella
Finca Agroturística Martha Cecilia	30	6	23	Vereda la Floresta
Finca Hotel Cabañas la Esmeralda	100	28	100	Km 7 vía al Valle
Finca Hotel la Moraleja	50	9	32	Vereda la Albania finca La Moraleja
Finca Hotel Villa Lucia	50	16	32	Corregimiento Barcelona finca Villa Lucia vereda Barcelona alto
Finca la Camelia	12	3	10	Cll 8 # 15- 15 La Lorena
Finca la Colina	25	8	16	Km 6 vía Potosí
Finca la Paloma Hostal la Faraona	8	4	4	Vereda la Rochela
Finca la Unión	25	7	21	Vereda Potosí
Flamingos	42	13	38	Pradera Baja
Hacienda Combia	100	32	60	Vía al Valle Km 5
Hacienda Dinamarca	20	8	16	Vía la Bella Potosí Km 2
Hotel Karlaka	250	66	200	Km 5 vía Calarcá a laBella
Madrigal	15	5	13	La Bella, Potosí, Km 3
Finca Hotel Rancho California	20-25	8	22	Vía Barcelona-Barragán
Sol y Luna lagos y cabañas	300	40	40	Vereda la Albania finca Sol y Luna vía Barcelona
Villa Alejandra	28	19	25	La Y 900 Mts
Villa Beatriz	14	4	12	La Ye + 800 mts Vereda laEspañola

Fuente: Secretaría de Servicios Sociales y Salud-Subsecretaría de cultura y turismo

## 13.4 RESTAURANTES

### 13.4.1 Restaurantes Urbanos

NOMBRE	CAPACIDAD			UBICACIÓN
	Mesas	Personas	Carta	Urbana
Asadero pollo el Opita	8	21	Ejecutivo	Cra 25 # 34-80
Asadero y Restaurante el Pollo Paisa	20	100	Ejecutivo	Cra 25 Calle 34 -06
El Mesón	12	50	Formal y Ejecutivo	Cll 40 # 26-13
Frutería Pattys	10	40	Alternativo	Cll 40 # 24-88
Kiskirriski	26	92	Ejecutivo, Formal, Corriente	Cra 25 # 38-37
La Gran China	10	60	Internacional	Cra 25 #38-47
Plazoleta Típica y Restaurante el Barrio	20	100	Alternativo, Corriente Casero	Cra 11 Calle 3 Esquina Barcelona
Restaurante Bakkho	19	80	Alternativo (De Autor)	Cll 41 # 27-56
Restaurante Casa Real	24	100	Formal, Corriente y Ejecutivo	Cll 40 # 25-42
Restaurante cenadero Quindío	10	42	Formal, Corriente y Ejecutivo	Cra. 25 # 36-39
Restaurante Chino Éxito	8	32	Internacional	Cra 25 # 31-15
Restaurante el Colinito	11	40	Formal y Ejecutivo	Cra 23 # 38-18
Restaurante El Hato	9	46	Formal y Ejecutivo	Cra 24 # 37 - 35
Restaurante Gusto y Sabor	24	90	Formal, Corriente y Ejecutivo	Cll 38 # 25 24 48
Restaurante El Rincón de la Hacienda	14	50	Formal	Cra 25 # 47-94
Tortas Postres y Café	6	24	Alternativo	Cll 39 # 24-31

Fuente: Secretaría de Servicios Sociales y Salud-Subsecretaría de cultura y turismo

### 13.4.2 Restaurantes Rurales

NOMBRE	CAPACIDAD			UBICACIÓN
	Mesas	Personas	Carta	Rural
Asadero Combia	20	60	Formal, Corriente y Ejecutivo	Km 4 vía al Valle
Pollo a la Carreta	20	80	Formal y Ejecutivo	Km 3 vía al Valle
Parador la Bella	20	80	Formal, Corriente y Ejecutivo	Km 3 vía al Valle
Parador Verde Barcelona	10	50	Alternativo, Corriente Casero	Río Verde
Restaurante Estadero de Alfredo	24	100	Alternativo	Predio Las Delicias Rio Verde
La forchabarcelona	20	50	alternativo	500 mts de la bomba de gasolina barcelona

Fuente: Secretaría de Servicios Sociales y Salud-Subsecretaría de cultura y turismo

## 14. DEPORTE

### 14.1 EVENTOS RECREO DEPORTIVOS

1	Ciclovias
2	Ciclismo nocturno
3	Aeróbicos
4	Encuentro deportivos en los barrios

Fuente: Secretaría de Servicios Sociales y Salud. Subsecretaría de Educación Recreación y Deporte

### 14.2 EVENTOS COMPETITIVOS

1	Encuentro Nacional de porrismo
2	Reto nacional cerro el castillo

Fuente: Secretaría de Servicios Sociales y Salud. Subsecretaría de Educación Recreación y Deporte

### 14.3 DISCIPLINAS DEPORTIVAS

DISCIPLINAS DEPORTIVAS 2014	POBLACIÓN BENEFICIADA
FUTBOL SECTOR RURAL	100
CICLISMO	46
PORRAS	100
PATINAJE	105
FUTBO SECTOR URBANO	75
ATLETISMO	120
BALONCESTO	80
VOLEIBOL	60
AJEDREZ	50
<b>TOTAL</b>	<b>736</b>

Fuente: Secretaría de Servicios Sociales y Salud. Subsecretaría de Educación Recreación y Deporte



#### 14.4 DEPORTISTAS DESTACADOS A NIVEL LOCAL REGIONAL Y NACIONAL

DISCIPLINA	Nº DE DEPORTISTAS RECONOCIDOS
Ajedrez	1
Ciclomontañismo	1

Fuente: Secretaría de Servicios Sociales y Salud. Subsecretaría de Educación Recreación y Deporte

## 15. VIVIENDA

### 15.1 NUMERO DE PERSONAS SEGÚN TENENCIA DE VIVIENDA FOCALIZADAS EN LA BASE DE DATOS SISBEN

ESTADO DE TENENCIA DE VIVIENDA	No. DE PERSONAS		TOTAL	%
	HOMBRES	MUJERES		
ARRIENDO	13.111	14.207	27.318	47.18
PROPIA PAGANDO	884	916	1.800	3.10
PROPIA PAGADA	8.986	9.541	18.527	32.00
OTRA CONDICION	5.099	5.150	10.249	17.71
<b>TOTAL</b>	<b>28.080</b>	<b>29.814</b>	<b>57.894</b>	<b>100.0%</b>

Fuente: Secretaría de Planeación

### 15.2 PROYECTOS DE VIVIENDA EN CONSTRUCCIÓN

Tipo de programa	Tipo de subsidio	urbanización	2013	2014	Total unidades
Subsidio familiar de vivienda	Esfuerzo territorial	Villas del café	39		39
	Oleada invernal	Villa Italia	15	7	22
	Fondo de adaptación (gratis, afectación invierno )	Terra Quimbaya	21	-	21
	Vivienda gratis (desplazados)	El recuerdo	60	-	60
	<b>Total construidas</b>		<b>135</b>	<b>7</b>	<b>142</b>

Fuente: Secretaría de desarrollo productivo

## 16. FINANZAS

### 16.1 EJECUCIÓN PRESUPUESTAL. (Miles de Pesos)

<b>Ejecución Ingresos</b>	<b>Ejecución Egresos</b>	<b>Superávit</b>
44.361.996	41.811.396	2.550.601

Fuente: Secretaría de Hacienda

### 16.2 EJECUCIÓN DE INGRESOS. (Miles de Pesos)

<b>Ingresos Tributarios</b>	<b>Ingresos No Tributarios</b>	<b>Ingresos de Capital</b>	<b>Fondos Especiales</b>
7.073.248	11.091.995	4.108.516	22.088.238

Fuente: Secretaría de Hacienda

### 16.2.1 EJECUCIÓN DE EGRESOS. (Miles de Pesos)

<b>Gastos de Funcionamiento</b>	<b>Servicio a la Deuda</b>	<b>Inversión</b>
6.459.748	972.913	34.378.734

Fuente: Secretaría de Hacienda

### 16.3 INVERSIÓN POR SECTOR DEL SGP (Miles de Pesos)

<b>Educación</b>	<b>Salud</b>	<b>Agua Potable y Saneamiento Básico</b>	<b>Deporte y Recreación</b>	<b>Cultura</b>
2.162.319	7.548.461.320	1.349.19109	108.997	82.110

Fuente: Secretaría de Hacienda

Vías	Otros sectores	Alimentación Escolar	Resguardo Indígena
415.542	1.042.422	104.073	51.502

Fuente: Secretaría de Hacienda

#### 16.4 PROYECTOS DE INVESTIGACION REGISTRADA EN EL BANCO DE PROGRAMACION Y PROYECTOS MUNICIPALES DE CALARCA QUINDIO VIGENCIA 2014

##### PROYECTOS DE INVERSION VIGENCIA 2014

CODIGO	PROYECTO	VALOR TOTAL
201406313000-01	Socialización Sistema de Selección de Beneficiarios SISBEN III organizaciones sociales y comunitarias municipio de Calarcá Quindío	16.000.000
201406313000-02	Divulgación, capacitación , asesoría y asistencia técnica para la consolidación de la participación ciudadana en el municipio de Calarcá Quindío	20.000.000
201406313000-03	Subsidios a los servicios públicos domiciliarios (Acueducto, alcantarillado y aseo) en los estratos 1, 2 y 3 del municipio de Calarcá Quindío	721.980.635,96
201406313000-04	Elaboración y edición Calarcá Estadístico municipio de Calarcá	12.000.000,00
201406313000-05	Legalización áreas de cesión municipio de Calarcá Quindío	8.000.000,00
201406313000-06	Formulación e implementación Plan Básico de Ordenamiento Territorial de segunda generación Municipio de Calarcá Quindío.	35.000.000,00
201406313000-07	Programa de reordenamiento de publicidad exterior visual y ocupación del espacio público.	12.000.000,00
201406313000-08	Sistema Integrado de Información Municipal SIIM (SIII_SIG) del municipio de Calarcá Quindío	50.600.000,00
201406313000-09	Elaboración estudios de pre inversión para el desarrollo del municipio de Calarcá Quindío	107.780.216,00
201406313000-10	Realizar audiencias de Rendición Pública de Cuentas %DE FRENTE A LA CIUDADANIA+, en el municipio de Calarcá Quindío	20.000.000,00

201406313000-11	Actualización , ajuste y operativización del Sistema de Gestión de Calidad Municipio de Calarcá Quindío	30.000.000,00
201406313000-12	Estratificación Socioeconómica municipio de Calarcá Quindío	23.761.105,00
201406313000-13	Fortalecer el Consejo Territorial de Planeación del municipio	17.000.000,00
201406313000-14	Implementación programa de manejo de residuos sólidos, articulado al Centro de Acopio Municipal	25.732.560,53
201406313000-15	Apoyo a la gestión de grupos viviendistas municipio de Calarcá Quindío	19.398.515,00
201406313000-16	Programas de atención al adulto mayor del municipio de Calarcá Quindío	63.600.000,00
201406313000-17	Implementación programa de asistencia técnica integral directa y alimentaria en el municipio de Calarcá Quindío	171.500.000,00
201406313000-18	Mantenimiento y/o mejoramiento de vías rurales en el municipio de Calarcá Quindío	61.745.144,79
201406313000-19	Financiación de la Comisaria de Familia para la atención y de los núcleos familiares que componen la población del municipio de Calarcá Quindío	70.000.000,00
201406313000-20	Programas de fortalecimiento a la equidad de género en el municipio de Calarcá Quindío	18.600.000,00
201406313000-21	Fomento al deporte formativo y competitivo en el municipio de Calarcá Quindío	132.899.873,20
201406313000-22	Apoyo a las Instituciones Educativas Municipio de Calarcá Quindío - (Pago de servicios públicos)	320.000.000,00
201406313000-23	Subsidio de transporte escolar municipio de Calarcá	575.733.012

201406313000-24	Seguro escolar Instituciones Educativas Municipio de Calarcá Quindio	34.838.973
2014063130-0025	Apoyo a Proyectos Productivos Organizacionesy/o Asociaciones de Mujeres Municipio de Calarcá Quindio	8.500.000
2014063130-0026	Implementación programa de señalización vial en el municipio de Calarcá Quindio	491.653.647
2014063130-0027	Implementación programas de vial del municipio de Calarcá Quindio	419.800.000
2014063130-0028	Realización controles y seguimientos a las Empresas Prestadoras de Servicios en el manejo de vertimientos, de residuos sólidos del Parque Ambiental Villa Karina, de las obras de mitigación del Túnel de la Línea y los programas de uso eficiente y ahorro del agua que operan en el municipio de Calarcá Quindio	3.000.000
2014063130-0029	Implementación de un programa de fortalecimiento de la educación ambiental en el municipio de Calarcá Quindio	11.000.000
2014063130-0030	Implementación programa de formación para el empleo, generación y consolidación de pequeñas y medianas empresas en el municipio de Calarcá	92.000.000
2014063130-0031	Mantenimiento de Parques, plazas, glorietas , zonas verdes, áreas de cesión y zonas de alto riesgo del Municipio de Calarcá Quindio	108.000.000
2014063130-0032	Control de caninos callejeros y tenencia responsable de mascotas, con el fin de disminuir los riesgos ambientales y sanitarios Municipio de Calarcá Quindio	37.711.971
2014063130-0033	Implementación de un programa de sensibilización de la cultura de pago en el municipio de Calarcá Quindio	25.000.000

2014063130-0034	Prestación de los servicios de salud a la población pobre no asegurada del municipio de Calarcá Quindío	571.077.368
2014063130-0035	Mejorar la accesibilidad, rehabilitación psicosocial y física a las personas en condición de discapacidad en el municipio de Calarcá Quindío	46.200.000
2014063130-0036	Capacitación funcionarios sector central administración municipal	17.000.000
2014063130-0037	Implementación programa de fortalecimiento de Gestión Administrativa en el Municipio de Calarcá Quindío	56.000.000
2014063130-0038	Implementación programa de comunicación, conectividad y satisfacción del Usuario en el municipio de Calarcá Quindío	19.500.000
2014063130-0039	Prevención de desastres municipio de Calarcá Quindío	84.000.000
2014063130-0040	Fortalecimiento de las instancias de participación ciudadana y organizaciones comunitarias del municipio de Calarcá Quindío	31.089.375
2014063130-0041	Plan de Prevención, Protección, Atención, Asistencia y Reparación Integral de población víctima de la violencia en el municipio de Calarcá Quindío	67.400.000
2014063130-0042	Apoyo y fortalecimiento cuerpo voluntarios de bomberos municipio de Calarcá Quindío	272.308.444
2014063130-0043	Fortalecimiento Escuela de Música del Municipio de Calarcá Quindío	15.000.000
2014063130-0044	Implementación de expresiones artísticas de iniciación y formación cultural en el casco urbano y centros poblados del Municipio de Calarcá Quindío	96.703.754
2014063130-0045	Kits Educativos Instituciones Educativas del Municipio de Calarcá Quindío	11.328.900

2014063130-0046	Apoyo a los tres mejores bachilleres del municipio de Calarcá Quindio	3.037.209
2014063130-0047	Realización programa de atención a niños, adolescentes y jóvenes del municipio de Calarcá Quindio	37.150.000
2014063130-0048	Plan de Salud Pública de Intervenciones Colectivas Municipio de Calarcá Quindio	466.973.594,73
2014063130-0049	Apoyo a la Estrategia Unidos para garantizar la superación de la pobreza extrema en el municipio de Calarcá Quindio	11.000.000
		4.000.000
2014063130-0050	Implementación programa de canalización para el ingreso de niños al programa "DE CERO A SIEMPRE".	18.000.000
2014063130-0051	Apoyo a programas e Instituciones de en el municipio de Calarcá Quindio	172.374.505
2013063130-0052	Actualización e implementación instrumentos de planificación para la gestión financiera en el municipio de Calarcá Quindio	20.000.000
2013063130-0053	Revisión, ajuste, e implementación Plan de Movilidad vial del municipio Calarcá Quindio	12.000.000
2014063130-0054	Implementación programa de modernización para el mejoramiento de la competitividad de la Subsecretaria de Movilidad y vial Municipio de Calarcá Quindio	350.000.000
2014063130-0055	Atención de desastres Municipio de Calarcá	51.868.716
2014063130-0056	Atención de las contravenciones y demás actividades de policia de competencia Municipal a través de la Comisaria de Familia, Inspección de Policía y Permanencia en el Municipio de Calarcá Quindio.	131.500.000



2014063130-0057	Realizar programa de resocialización para asegurar atención temporal de menores infractores Municipio de Calarcá Quindio	20.000.000
2014063130-0058	Mantenimiento y Adecuación Instituciones Educativas del Municipio de Calarcá Quindio	341.663.698
2014063130-0059	Recuperación y Mantenimiento Fachadas -35 inmuebles interés cultural, como elemento del Paisaje Cultural Cafetero, area urbana Municipio Calarca	25.000.000
2014063130-0060	Apoyo a proyectos productivos, de servicios, científicos e innovadores, para el joven emprendedor del municipio de Calarcá	8.000.000
2014063130-0061	Construcción obras y optimización de redes de agua potable y saneamiento básico municipio de Calarcá Quindio	344.528.252
2014063130-0062	Apoyar el Plan Departamental de Aguas de Segunda Generación	266.557.211,00
2014063130-0063	Construcción y/o adquisición de elementos de amueblamiento urbano en el municipio de Calarcá	115.627.966
2014063130-0064	Construcción de pavimentos en la red vial urbana del municipio de Calarcá Quindio	219.000.000
2014063130-0065	Mantenimiento y/o mejoramiento de pavimentos de la red vial urbana en el municipio de Calarcá Quindio	301.055.746
2014063130-0066	Recuperar, mantener y/o mejorar de escenarios deportivos y recreativos municipio de Calarcá Quindio	215.000.000
2014063130-0067	Mantenimiento de edificios públicos de interes comunitario municipio de Calarcá Quindio	69.370.591

2014063130-0068	Mejoramiento y mantenimiento de vivienda municipio de Calarcá	126.397.273
2014063130-0069	Construcción de vivienda de interés social municipio de Calarcá Quindio	195.677.379
2014063130-0070	Expansión, modernización, reposición y mantenimiento del alumbrado público municipio de Calarcá Quindio	1.600.000.000
2014063130-0071	Remodelación y embellecimiento de la Zona Centro del Municipio de calarcáQuindio	43.000.000
2014063130-0072	Implementación programa de conservación y reforestación de las micro cuencas que abastecen el sistema de acueducto, protección de fuentes hídricas en el municipio de Calarcá Quindio	192.127.000
2014063130-0073	Realización cerramiento de focos de contaminación en el municipio de Calarcá Quindio	35.000.000
2014063130-0074	Mantenimiento y adecuación estación de transferencia y escombrera municipal	77.000.000
2014063130-0075	Construcción obras de mitigación del riesgo en sectores vulnerables municipio de Calarcá Quindio	52.083.285
2014063130-0076	Fondo de Servicios Educativos Municipio de Calarcá Quindio (Gratuidad en la educación )	1.025.863.000

2014063130-0077	Programa de formación y sensibilización "NIÑOS, ADOLESCENTES Y JÓVENES EN LAS INSTITUCIONES EDUCATIVAS" municipio de Calarcá Quindio	7.000.000
2014063130-0078	Realización de campañas educativas y preventivas a niños, niñas y adolescentes entre 0-17 años del Municipio de Calarcá Quindio.	5.000.000
2014063130-0079	Implementar estímulo todos promovidos Municipio de Calarcá Quindio	30.000.000
2014063130-0080	Dotación de las Instituciones Educativas del municipio Calarcá con canasta educativa	210.000.000
2014063130-0081	Programa de las TIC's Tecnologías de la información y la Comunicación en los establecimientos educativos del municipio de Calarcá Quindio	156.582.698,6
201406313000-82	Realizar el encuentro de Gobiernos Escolares de las Instituciones Educativas del municipio de Calarcá	16.169.208
201406313000-83	Apoyo a proyectos educativos (Ciencia y tecnología, bilingüismo, artes o saberes, conectividad, pruebas ICFES SABER 11° y aplicación del modelo pedagógico %eria de la calidad educativa) de las Instituciones Educativas del municipio y estímulo %A LOS MEJORES+	58.346.038
201406313000-84	Programa de difusión y apoyo sobre opciones de financiación que posibiliten el ingreso a la educación superior Municipio de Calarcá Quindio	6.100.000
201406313000-85	Programa de mejoramiento de resultados pruebas externas de evaluación en el municipio de Calarcá Quindio	6.000.000
201406313000-86	Régimen subsidiado en salud población pobre y vulnerable del municipio de Calarcá Quindio.	21.188.371.864

201406313000-87	Campañas y brigadas de salud Municipio de Calarcá Quindio	43.780.958
201406313000-88	Fortalecimiento Institucional de la dinámica cultural en el municipio de Calarcá Quindio	5.000.000
201406313000-89	Realización programa de promoción y apoyo a organizaciones, creadores y/o gestores culturales en la toma de las casas de la cultura y espacio públicos del municipio de Calarcá	47.717.943
201406313000-90	Realización de eventos de promoción y fomento de la cultural local, regional y/o nacional Municipio de Calarcá Quindio	57.448.775
201406313000-91	Encuentro Nacional Luis Vidales Municipio de Calarcá Quindio	26.000.000
201406313000-92	Promoción y realización fiestas aniversarias y reinado nacional del café municipio de Calarcá Quindio	217.839.070
201406313000-93	Apoyo al desarrollo de artistas y/o Organizaciones culturales en la producción y difusión de sus producciones Municipio de Calarcá Quindio	21.318.259
201406313000-94	Capacitación niños y adolescentes de las Instituciones Educativas en técnicas de lectura y escritura Municipio de Calarcá Quindio	8.600.000

201406313000-95	Dotación bibliotecas del Municipio de Calarcá Quindio	13.000.000
201406313000-96	Dotación ludoteca del Municipio de Calarcá Quindio	7.382.251
201406313000-97	Fomento a las disciplinas deportivas " PLAN SEMILLA " en el Casco Urbano y Centros Poblados del municipio de Calarcá Quindio	54.865.175
201406313000-98	Fomento al deporte y la recreación social y comunitaria en el municipio de Calarcá Quindio	80.895.892
201406313000-99	Implementar un programa de atención al resguardo Indígena DACHI AGORE DRUA municipio de Calarcá.	60.222.754
201406313000-100	Implementar un programa de apoyo a los Centros de Bienestar para la Tercera Edad, municipio de Calarcá Quindio	359.272.443,19
201406313000-101	Formación del personal en la atención de la Primera infancia	43.632.986
201406313000-102	Implementación Plan Turístico municipio de Calarcá Quindio	34.000.000
201406313000-103	Fortalecimiento de la emisora de interés público municipal.	15.000.000
201406313000-104	Dotación casa de la cultura del Municipio de Calarcá Quindio	26.291.318
2014063130-0105	Mejoramiento de redes de acueducto y alcantarillado en diferentes sectores etapa II del Municipio de calarcáQuindio	12.762.167.220

2014063130-0106	Realización concurso nacional voces del campo Corregimiento de Barcelona municipio de Calarcá Quindío	21.285.666
2014063130-0107	Alimentación Escolar Municipio de Calarcá Quindío	152.022.309
2014063130-0108	Prevención, vigilancia y control de riesgos profesionales en el municipio de Calarcá Quindío	6.900.000
2014063130-0109	Fortalecimiento de la RUTA PATRIMONIO ANCESTRAL Y TESORO DEL CACIQUE del municipio de Calarcá Quindío	12.000.000
2014063130-0110	Construcción Centro de Caninos y mascotas municipio de Calarcá	70.000.000
2014063130-0111	Mejoramiento red de alcantarillado combinado sector carrera 25 calles 38 y 30	1.691.822.304
2014063130-0112	Mantenimiento y mejoramiento via Santo Domingo Bajo-Virginia ( Convenio Interadministrativo- Recursos SID 010/2013)	64.276.277
2014063130-0113	Consturucc. Pavimento Rígido y obras complementarias B/Guaduales IV Etapa, las Palmas -FONADE- Sin Situación de Fondos-Contrato 2133879/2013	413.604.853
2014063130-0114	Consturucc. Pavimento Rígido y obras complementarias dos tramos Calle 12 Playa Rica- Barcelona -FONADE- Sin Situación de Fondos-Contrato 2133888/2013	203.560.847
2014063130-0115	Adecuación Infraestructura Centros de Desarrollo Infantil Municipio de Calarcá Quindío	290.460.031
2014063130-0116	Apoyo Festival Nacional de Bandas Musicomarcialesmunicipio de Calarcá	15.000.000
2014063130-0117	Fomento al deporte formativo y competitivo en el Municipio de Calarcá Quindío (convenio 80/2013)	10.335.551
2014063130-0118	Mantenimiento Infraestructura Escenarios Deportivos ( Conv. 80/2013 -INDEPORTES- IVA Telefonía Móvil)	6.201.330

2014063130-0119	Fomento al deporte y la recreación social y comunitaria Municipio Calarcá (Convenio 53/2013 Indeportes)	31.619.836
2014063130-0120	Fomento al deporte y la recreación social y comunitaria Municipio Calarcá (Convenio 80/2013 Indeportes)	4.134.220
2014063130-0121	Construcción pavimentos diferentes sectores del Municipio	4.900.000.000
2014063130-0122	Apoyo Activ. Artísticas y Culturales, Programa Nal Concertación Cultural - Lectores Creativos -Min. Cultura Convenio 0733/2014	21.000.000
2014063130-0123	Reforestación10 Has Cuenca Q/brada La Gata o el Salado (Convenio. Interactivo No 1655/2013 INVIAS )	58.668.010
2014063130-0124	Implementar un programa de investigación, producción y difusión de memoria y esclarecimiento histórico de las violaciones ocurridas en el marco del conflicto armado	5.500.000
2014063130-0125	Implementar un programa de apoyo a los Centros de Vida para la Tercera Edad, municipio de Calarcá Quindío	1.031.139.407

## 17 ADMINISTRACION CENTRAL

### 17.1 DEPENDENCIA DE LA ADMINITRACION CENTRAL

DESPACHOS	SERVICIOS	DIRECCION	TELEFONO
<b>DESPACHO DE LA ALCALDIA</b> <a href="mailto:ejecutiva@calarca.gov.co">ejecutiva@calarca.gov.co</a>	Dirección general de la Administración Municipal, Control Interno, Oficina Jurídica, Comunicaciones y Protocolo.	Carrera 24 No. 38 . 57 piso 2	PBX . 7421110 Ext 110
<b>ASUNTOS ADMINISTRATIVOS</b> <a href="mailto:Auntosadministrativos@calarca.gov.co">Auntosadministrativos@calarca.gov.co</a>	Personal de la Administración Central, Archivo, Oficina de sistemas y Tecnología, Ventanilla única	Carrera 24 No. 38 . 57 piso 2	PBX . 7421110 Ext. 107,117, 123
<b>GOBIERNO</b> <a href="mailto:secgobiernocalarca@hotmail.com">secgobiernocalarca@hotmail.com</a>	Espacio Público, Inspecciones de Policía, Corregidurías, Comisaria de Familia, Oficina de Prevención y Atención de Desastres. Tránsito y Movilidad	Carrera 24 No. 38 . 57 piso 2	PBX . 745760 y 7422554 Ext. 107
<b>SERVICIOS SOCIALES Y SALUD</b> <a href="mailto:seviciosocialesysalud@calarca-quindio.gob.co">seviciosocialesysalud@calarca-quindio.gob.co</a>	Salud pública, Adulto mayor, Desplazados, Familias en Acción Infancia y Adolescencia, Educación, Recreación y Deportes. Cultura y Turismo	Carrera 21 No. 33 - 14	7434380
<b>INFRAESTRUCTURA, AMBIENTE Y DESARROLLO PRODUCTIVO</b> <a href="mailto:Infraestructura@calarca.gov.co">Infraestructura@calarca.gov.co</a>	Vivienda, Medio Ambiente, Desarrollo comunitario, Vías, Sector Productivo, Edificios Públicos y Agua Potable y Saneamiento Básico.	Carrera 24 No. 39 . 52 piso 3	7423161
<b>HACIENDA</b> <a href="mailto:hacienda@calarca.gov.co">hacienda@calarca.gov.co</a>	Impuesto Predial, Tesorería, Oficina de Sistemas, Inventarios, Pagaduría, Contabilidad.	Carrera 24 No. 38 . 57 piso 1	PBX . 7421110 Ext. 117
<b>PLANEACION</b> <a href="mailto:planeación@calarca.gov.co">planeación@calarca.gov.co</a>	Admón. Sisben, Admón. Estratificación, Banco de Programas y Proyectos, Tramites de Delineamiento Urbano, MECI y Norma Técnica de Calidad, Gestión Plan de Desarrollo, Gestión Ordenamiento Territorial.	Carrera 24 No. 39 . 52 piso 3	Telefax - 7423090



## 17.2 ACTOS ADMINISTRATIVOS

Actos administrativos	Cantidad
Actas de posesión	194
Decretos	233
Resoluciones	929

Fuente: secretaria asuntos administrativos

## 17.3 COMITÉ DE INSTANCIA DE PARTICIPACIÓN CIUDADANA

COMITÉ DE INSTANCIA DE PARTICIPACIÓN CIUDADANA	ACTO ADMINISTRATIVO
<b>SECRETARIA DE SERVICIO SOCIALES Y SALUD</b>	
Consejo municipal de cultura	Decreto No. 068 de mayo 11 de 2005
Comité de articulación de iniciativas de ocupación del tiempo libre	Decreto No. 146 de diciembre 14 de 2012
Comité de participación comunitaria COPACO	Decreto No. 102 de julio 5 de 2013
Subcomité de adulto mayor	Decreto No.085 de junio 21 de 2013
Comité municipal convivencia escolar	Resolución No. 881 de septiembre 13 de 2013
Comité municipal de hábitos y estilos de vida saludable	Resolución No.463 de agosto 27 de 2013
Comité de infancia y a adolescencia	Decreto No. 180 de octubre 22 de 2013
Comité municipal de prevención y erradicación del trabajo infantil y protección del joven trabajador	Resolución No. 742 de noviembre 28 de 2013
Comité territorial de justicia transicional	Resolución No.081 de febrero 14 de 2012
Comité de discapacidad	Decreto No.136 de agosto 12 de 2013
Junta municipal de educación	Ley No. 115 de 1994
Junta defensora de animales	Decreto No. 064 de mayo 15 de 2000
Consejo municipal de política social	Decreto No. 074 de abril 2 de 2000
comité (JUME) junta municipal de educación	Resolución No. 325 de junio 2 de 2014
Consejo municipal de seguridad social en salud	Ley No. 100 de 1993

<b>COMITÉ INSTANCIAS DE PARTICIPACIÓN CIUDADANA</b>	<b>ACTO ADMINISTRATIVO</b>
<b>SECRETARIA DE PLANEACION</b>	
Consejo territorial de planeación	Acuerdo No. 005 de febrero 3 de 1995 Acuerdo No. 002 de febrero 16 de 1998 Acuerdo No. 036 de diciembre 10 de 2005 Acuerdo No. 003 de marzo 5 de 2012
Comité permanente de estratificación socioeconómicas	Resolución No. 712 de octubre 29 de 2013 Resolución No. 799 de diciembre 3 de 2013
Comité técnico sistema de selección de beneficiarios SISBEN	Decreto No.133 de septiembre 22 de 2003
Comité de vigilancia fondo municipal de solidaridad y redistribución de ingresos	Acuerdo No. 209 de noviembre 29 de 2005
<b>SECRETARIA DE GOBIERNO</b>	
Consejo municipal de gestión del riesgo	Decreto No. 088 de agosto 3 de 2012
Comisión para la coordinación y seguimiento de los procesos electorales.	Decreto No. 099 de septiembre 20 de 2012
<b>SECRETARIA DE INFRAESTRUCTURA AMBIENTE Y DESARROLLO PRODUCTIVO</b>	
Comité de interinstitucional para el recibo de proyectos de vivienda	Decreto No.139 de octubre 5 de 2014
Consejo de desarrollo rural	Acuerdo No. 012 de agosto 29 de 2008
Consejo municipal de juventud	Acuerdo No. 018 de agosto 31 de 2001

## 18. CONCEJO MUNICIPAL 2014

### 18.1 RELACION CONCEJALES

<b>NOMBRE</b>
BERTHA LIBIA AGUIRRE MARIN
WILSON CASTAÑEDA PEREZ
OSCAR CARANTON MENESES
YYOBANY FLOREZ VILLADA
ORLANDO GARCIA TAMAYO
GUILLERMO AUGUSTO GOMEZ RODRIGUEZ
JUAN DAVID OSPINA SALCEDO
LEONARDO MARIN LONDOÑO
FRANCY YULI PEREZ MEDINA
CARLOS ARTURO TRIVIÑO RODRIGUEZ
WILLIAN TAFUR HERNANDEZ
JHON FABER RAVE NIETO
REINALDO LEAL
JAIRO HERNANDEZ MONTOYA

Fuente: Concejo Municipal

**RENUNCIARON:** YENNY ALEXANDRA TRUJILLO ALZATE, HUGO CAMELO PELAEZ Y ALEJANDRA MARIA BERNAL MEDINA, quienes habían ejercido desde el dos de enero del año 2012.

### 18.2 MESA DIRECTIVA 2014

<b>NOMBRE</b>	<b>CARGO</b>
JUAN DAVID OSPINA SALCEDO	<b>Presidente</b>
GUILLERMO AUGUSTO GOMEZ RODRIGUEZ	<b>Primer Vicepresidente</b>
WILSON CASTAÑEDA PEREZ	<b>Segundo Vicepresidente</b>

Fuente: Concejo Municipal

### 18.3 COMISIONES PERMANENTES 2014

COMISIONES	INTEGRANTES
DE GOBIERNO Y ADMINISTRATIVA	WilliamTafurHernández
	WilsonCastañedaPérez
	LeonardoMarínLondoño
	FrancyYuliPérez Medina
	óscarcarantónMeneses
PLAN DE DESARROLLO	Bertha libia AguirreMarín
	JairoHernándezMontoya
	OrlandoGarcíaMontoya
	YobanyFlórezVillada
	CarlosArturoTriviñoRodríguez
PRESUPUESTO Y HACIENDA PÚBLICA	reinaldo leal
	Guillermo Augusto GómezRodríguez
	JohnJairo Valencia Bermúdez
	Juan DavidOspina Salcedo
	Jhon Faber Rave Nieto

Fuente: Concejo Municipal

### 18.4 PROYECTOS DE ACUERDO AÑO 2014

PROYECTOS DE ACUERDO	No.
RADICADOS	31
RETIRADOS	4
DEVUELTOS	2
ACUERDOS 2014	23

Fuente: Concejo Municipal

## 18.5 ACUERDOS MUNICIPALES AÑO 2014

NUMERO	FECHA	OBJETO
Acuerdo 001	ENERO 30 DE 2014	POR EL CUAL SE CONCEDE AUTORIZACION AL EJECUTIVO MUNICIPAL PARA CELEBRAR CONTRATO DE PERMUTA+ PERMUTA DE LOTES PARA LA CONSTRUCCION DE LA ESCUELA SAN RAFAEL
Acuerdo 002	ENERO 31 DE 2014	POR EL CUAL SE CREA LA COMISION DE ORDENAMIENTO TERRITORIAL Y SE DICTAN OTRAS DISPOSICIONES+
Acuerdo 003	DE MARZO 20 DE 2014	POR EL CUAL SE AUTORIZA AL EJECUTIVO MUNICIPAL DE CALARCA QUINDIO, PARA REALIZAR LOS TRAMITES NOTARIALES Y DE REGISTRO, CON EL OBJETO DE RECIBIR A TITULO GRATUITO EL INMUEBLE ANTERIORMENTE DONADO AL CONSEJO SUPERIOR DE LA JUDICATURA+LOTE DEL BARRIO EL CACIQUE (BRASAS)
Acuerdo 004	DE MARZO 24 DE 2014	POR EL CUAL SE ADICIONAN PARA LA VIGENCIA FISCAL 2014, TRES PARAGRAFOS TRANSITORIOS AL ARTICULO DECIMO TERCERO DEL ACUERDO NRO 017 DE 2013, POR EL CUAL SE MODIFICA PARCIALMENTE EL ACUERDO NRO 031 DE DICIEMBRE 28 DE 2012, POR EL CUAL SE ADOPTA
Acuerdo 005	DE MARZO 23 DE 2014	POR MEDIO DEL CUAL SE LE CONCEDE AUTORIZACION AL EJECUTIVO MUNICIPAL PARA ADELANTAR TRAMITES ADMINISTRATIVOS Y NOTARIALES+ TRAMITES ADMINISTRATIVOS Y NOTARIALES, URBANIZACION VILLA CAMPESTRE, VILLA ITALIA III, VILLA ITALIA I, MANANTIAL, TERMINO 31 DE DICIEMBRE DEL AÑO 2014
Acuerdo 006	DE ABRIL 28 DE 2014	POR MEDIO DEL CUAL SE CONCEDEN PRECISAS AUTORIZACIONES AL EJECUTIVO MUNICIPAL DE CALARCA QUINDIO, PARA EFECTUAR ADICIONES Y DEMAS MOVIMIENTOS PRESUPUESTALES NECESARIOS PARA LA EJECUCION ADECUADA DEL PRESUPUESTO MUNICIPAL+
Acuerdo 007	DE ABRIL 23 DE 2014	POR MEDIO DEL CUAL SE LE CONCEDEN AUTORIZACIONES PARA CONTRATAR A LA ALCALDESA MUNICIPAL DE CALARCA QUINDIO+
Acuerdo 008	DE MAYO 19 DEL AÑO 2014	POR MEDIO DEL CUAL SE ESTABLECEN LOS PARAMETROS PARA LA IMPOSICION DE LA CONDECORACION ORDEN DE LOS

		FUNDADORES+
<b>Acuerdo 009</b>	<b>DE MAYO 27 DEL AÑO 2014</b>	%ROR MEDIO DEL CUAL SE INSTITUCIONALIZA EL ENCUENTRO NACIONAL DE PARAPENTE %CIELOS ABIERTOS+ EN EL MUNICIPIO DE CALARCA QUINDIO, PAISAJE CULTURAL CAFETERO+
<b>Acuerdo 010</b>	<b>DE MAYO 29 DEL AÑO 2014</b>	%ROR MEDIO DEL CUAL SE MODIFICA EL ARTICULO QUINTO Y SEXTO DEL ACUERDO NRO 002 DE ENERO 29 DE 2013 %ROR MEDIO DEL CUAL SE INSTITUCIONALIZA EL FESTIVAL DE BANDAS MUSICO MARCIALES %BAISAJE CULTURAL CAFETERO+ EN LAS FESTIVIDADES ANIVERSARIAS DEL MUNICIPIO DE CALARCA+
<b>Acuerdo 011</b>	<b>DE MAYO 30 DEL AÑO 2014</b>	%ROR MEDIO DEL CUAL SE ADOPTA EL PLAN DE DESARROLLO DECENAL MUNICIPAL DEL DEPORTE, LA RECREACION, LA EDUCACION FISICA Y LA ACTIVIDAD FISICA PARA EL MUNICIPIO DE CALARCA QUINDIO 2013-2022+
<b>Acuerdo 012</b>	<b>DE JUNIO 10 DE 2014</b>	%ROR EL CUAL SE ADOPTA EL PLAN SECTORIAL DE DESARROLLO TURISTICO DEL MUNICIPIO DE CALARCA QUINDIO, 2013-2024 EN REFERENCIA A LOS NUEVOS MARCOS DE DESARROLLO COMO LO SON EL PAISAJE CULTURAL CAFETERO Y LAS POLITICAS NACIONALES EN MATERIA TURISTICA+
<b>Acuerdo 013</b>	<b>DE JUNIO 10 DE 2014</b>	%ROR MEDIO DEL CUAL SE ADOPTA EL PLAN MUNICIPAL DE CULTURA PARA CALARCA 2014-2024+
<b>Acuerdo 014</b>	<b>DE AGOSTO 20 DE 2014</b>	%ROR EL CUAL SE REGLAMENTAN AUTORIZACIONES AL EJECUTIVO MUNICIPAL DE CALARCA QUINDIO PARA CONTRATAR+
<b>Acuerdo 015</b>	<b>DE SEPTIEMBRE 05 DE 2014</b>	%ROR EL CUAL SE CONCEDEN AUTORIZACIONES PARA CONTRATAR AL ALCALDE MUNICIPAL DE CALARCA QUINDIO+

<b>Acuerdo 016</b>	<b>DE SEPTIEMBRE 10 DEL AÑO 2014</b>	<p>POR MEDIO DEL CUAL SE CONCEDEN PRECISAS AUTORIZACIONES AL EJECUTIVO MUNICIPAL PARA EFECTUAR LAS MODIFICACIONES PRESUPUESTALES NECESARIAS PARA LA EJECUCION ADECUADA DEL PRESUPUESTO GENEAL DEL MUNICIPIO DE CALARCA QUINDIO+</p>
<b>Acuerdo 017</b>	<b>DE NOVIEMBRE 13 DE 2014</b>	<p>POR MEDIO DEL CUAL SE AUTORIZA AL SEÑOR ALCALDE MUNICIPAL DE CALARCA PARA REALIZAR LOS TRAMITES ADMINSITRATIVOS Y NOTARIALES Y DE REGISTRO CON EL OBJETO DE RECIBIR A TITULO GRATUITO EL INMUEBLE ANTERIORMENTE DONADO AL CONSEJO SUPERIOR DE LA JUDICATURA+(LOTE LAS BRASAS)</p>
<b>Acuerdo 018</b>	<b>DE NOVIEMBRE 26 DE 2014</b>	<p>POR EL CUAL SE AJUSTAN LOS PRESUPUESTOS DE GASTOS DE FUNCIONAMIENTO DEL CONCEJO Y LA PERSONERIA DEL MUNICIPIO DE CALARCA QUINDIO PARA LA VIGENCIA FISCAL DE 2014+</p> <p>POR EL CUAL SE AJUSTAN LOS PRESUPUESTOS DE GASTOS DE FUNCIONAMIENTO DEL CONCEJO Y LA PERSONERIA DEL MUNICIPIO DE CALARCA QUINDIO PARA LA VIGENCIA FISCAL DE 2014+</p>
<b>Acuerdo 019</b>	<b>DE NOVIEMBRE 27 DE 2014</b>	<p>POR EL CUAL SE EXPIDE EL PRESUPUESTO GENERAL DEL MUNICIPIO DE CALARCA QUINDIO, PARA LA VIGENCIA FISCAL COMPRENDIDA ENTRE EL 1 DE ENERO Y EL 31 DE DICIEMBRE DEL AÑO 2015+</p>
<b>Acuerdo 020</b>	<b>DE DICIEMBRE 01 DE 2014</b>	<p>POR EL CUAL SE AUTORIZA AL EJECUTIVO MUNICIPAL PARA ASUMIR COMPROMISOS DE LA VIGENCIA FUTURA ORDINARIA DEL AÑO 2015+</p>
<b>Acuerdo 021</b>	<b>DE DICIEMBRE 01 DE 2014</b>	<p>POR MEDIO DEL CUAL SE ADOPTA LA POLITICA PUBLICA DE LA PRIMERA INFANCIA, INFANCIA Y ADOLESCENCIA EN EL MUNICIPIO DE CALARCA QUINDIO+</p>
<b>Acuerdo 022</b>	<b>DE DICIEMBRE 01 DE 2014</b>	<p>POR EL CUAL SE EFECTUAN LAS MODIFICAICONES AL PRESUPUESTO GENERAL DEL MUNICIPIO DE CALARCA QUINDIO, EN LA VIGENCIA FISCAL 2014+</p>
<b>Acuerdo 023</b>	<b>DE DICIEMBRE 10 DE 2014</b>	<p>POR EL CUAL SE EFECTUAN LAS MODIFICACIONES AL PRESUPUESTO GENERAL DEL MUNICIPIO DE CALARCA QUINDIO, EN LA VIGENCIA FISCAL 2014+</p>

Fuente: Concejo Municipal