

POR Y PARA **LA GENTE**



MUNICIPIO
CÓRDOBA

PLAN DE DESARROLLO DEPARTAMENTAL 2024-2027

MESAS DE
PARTICIPACIÓN
LOCAL



GOBIERNO DEL **QUINDÍO**

ASISTENCIA DE MESAS DE PARTICIPACIÓN LOCAL

PARTICIPACIÓN » 130 PERSONAS



MUNICIPIO CORDOBA



48%



52%



PORCENTAJE DE PARTICIPACIÓN DE LA CIUDADANIA POR

MESAS TEMÁTICAS

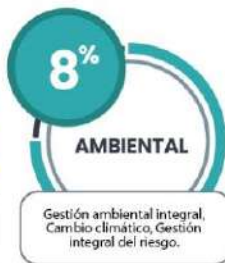
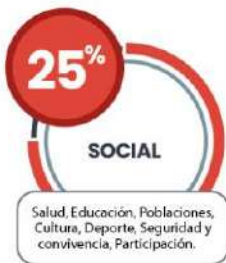

PROBLEMAS

17% Falta de cumplimiento de la Resolución 3100 de 2019.

8% Los equipos biomédicos se encuentran obsoletos, pues ya cumplieron con su vida útil.

25% Aumento de enfermedades cardiovasculares, neoplastias, y psicológicas mentales.

33% Ausencias de cosa (albergue para animales callejeros) municipal.

17% Altos índices de analfabetismo. Bajo nivel académico en la ciudadela educativa Jesús María Córdoba, falta cobertura de internet.



GOBIERNO DEL QUINDÍO

PROPUESTAS CIDADANAS

- 20% Evaluación estructural, estudios y diseños para remodelación y adecuación conforme a la norma.
- 20% Dotación de equipos biomédicos.
- 20% Crear un Hospital veterinario público.
- 20% Implementación de planes o proyectos que busquen fomentar la educación en todos los casos urbanos y rurales, sobre todo en las comunidades más vulnerables.
- 20% Mayor cobertura en internet.

PROBLEMAS

- 26% Falta de plan turístico en el municipio de Córdoba.
- 19% Poca capacidad vial e infraestructura.
- 10% Baja oferta gastronómica en el municipio.
- 15% Poco fortalecimiento y apoyo a las Juntas de Acción Comunal.
- 30% Falta de direccionamiento por parte de la administración para crear proyectos de alto impacto en el municipio.

ECONÓMICO

PROPUESTAS CIDADANAS

- 33% Actualización y mejora del plan turístico.
- 33% Desarrollo de paquetes turísticos atractivos.
- 34% Formulación de nuevo POT del Municipio.

PROBLEMAS

- 10% Funcionamiento deficiente, falta de contenedores y acueducto veredal.
- 10% Cuencas hídricas desprotegidas y con falta de intervención.
- 10% Esquema de ordenamiento territorial desactualizado.
- 70% Mal uso del suelo, asociado con la existencia de la ganadería, uso de agroquímicos, prácticas forestales inadecuadas y mal manejo de tierras por parte de los propietarios.

AMBIENTAL



PROPUESTAS CIDADANAS

- 25% Creación de un vivero vegetativo nativo para reforestar el territorio.
- 25% Gestión de recursos para la protección de reservas naturales, a través de incentivos a los campesinos para que participen en la recuperación del suelo.
- 25% Actualización del esquema de ordenamiento territorial.
- 25% Educación Ambiental.

PROBLEMAS

- 22% Falta de empresas.
- 12% Falta de recursos propios.
- 44% Desorden territorial por falta de POT actualizado a la nueva generación.
- 22% Desactualización del predial y catastro.

PROPUESTAS CIDADANAS

- 33% Formular el nuevo POT del municipio.
- 33% Asignación de presupuesto.
- 34% Transparencia.

PROBLEMAS

- 19% Falta de capacidad de alcantarillado en algunas zonas del municipio.
- 12% Baja capacidad de captación en la fuente hídrica que abastece el acueducto.
- 23% Falta cobertura de agua potable en zona rural de Córdoba (escuelas, resguardos, y otras zonas).
- 15% Manejo inadecuado de los residuos (basuras) del municipio.
- 31% Viviendas rurales en mal estado.

PROPUESTAS CIDADANAS

- 33% Construcción de nuevas líneas de acueducto para mayor cobertura.
- 33% Alianzas público privadas para instalación sistemas locales de potabilización de aguas.
- 34% Modificación y renovación a todo el sistema de acueducto del municipio de Córdoba en casco urbano y sector rural.

GOBIERNO

INFRAESTRUCTURA





**INFORME MESA DE PARTICIPACIÓN MUNICIPIO DE CÓRDOBA
PLAN DE DESARROLLO DEPARTAMENTAL 2024-2027
“POR Y PARA LA GENTE”**

INTRODUCCIÓN

En cumplimiento de la Ley 152 de 1994 “Por el cual se establece la Ley orgánica del Plan de Desarrollo” la Administración Departamental en cabeza del gobernador del Quindío Doctor Juan Miguel Galvis Bedoya, realizó el ejercicio de Participación Ciudadana en el proceso de Formulación y Estructuración del Plan de Desarrollo 2024-2027, en el municipio de Córdoba Quindío, el día sábado 3 de febrero de 2024, en las Instalaciones de la Institución Educativa José María Córdoba, en articulación con la Alcaldía Municipal, proceso debidamente normado a través del DECRETO No. 322 DE ENERO 19 DE 2024 “POR MEDIO DE CUAL SE REGLAMENTA LA PARTICIPACIÓN CIUDADANA EN EL PROCESO DE FORMULACIÓN Y ESTRUCTURACIÓN DEL PLAN DE DESARROLLO DEPARTAMENTAL 2024-2027”.

La Mesa de Participación Local, contó con una asistencia de 130 personas (Mujeres 62 y Hombres 68), las cuales participaron activamente, en la construcción de las propuestas de solución a las problemáticas más sentidas de la comunidad residente en el municipio de Córdoba, a partir del análisis de las causas, abordadas a través de las siguientes temáticas y sectores:

1. **SOCIAL:** Salud, Educación, Poblaciones, Cultura, Deporte, Seguridad y convivencia, Participación.
2. **ECONÓMICO:** Turismo, Emprendimiento, Desarrollo rural productivo, Encadenamientos productivos.
3. **AMBIENTAL:** Gestión ambiental integral, Cambio climático, Gestión integral del riesgo.
4. **INFRAESTRUCTURA:** Vías, Agua potable y saneamiento básico, Equipamientos, Vivienda, Movilidad.
5. **GOBIERNO:** Finanzas locales, Transparencia, Buen gobierno, Planeación del desarrollo, Talento humano, Comunicación, Gestión territorial; Administración eficiente



El presente informe, contiene los resultados de las Mesas de Participación, producto de la aplicación de la metodología METAPLAN, liderada por la Gobernación en conjunto con el municipio, a partir de tres preguntas formuladas por los moderadores de las distintas mesas: ¿Cuáles son las principales problemáticas del municipio de Córdoba?, ¿Cuáles son las principales causas de la situación problema? y ¿Cuáles son las principales propuestas de alternativas de solución de la situación problema planteada?

Lo anterior, con el fin de escuchar a la comunidad, con el propósito de que sus aportes, se constituyan en un insumo importante en la formulación del Plan de Desarrollo 2024-2027, producto del ejercicio de retroalimentación entre el estado y la comunidad, promoviendo de esta forma, la cultura de la transparencia, ética pública, participación ciudadana y el uso eficiente de los recursos a través de la formulación de planes, programas y proyectos que beneficien a la población Quindiana.

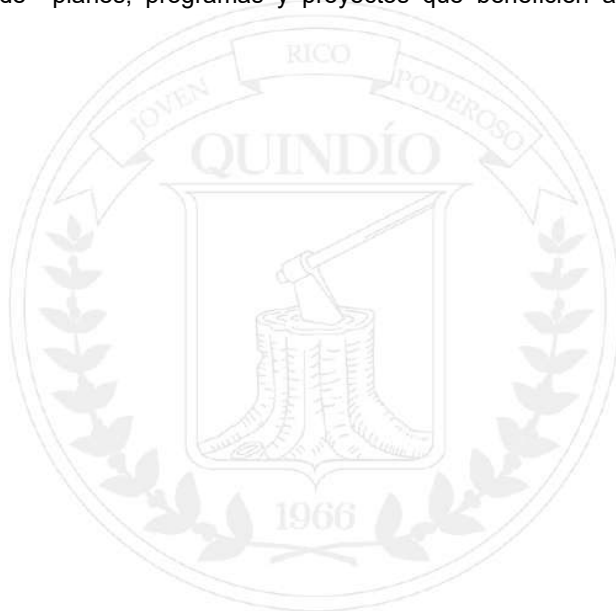

En el desarrollo del tema propuesto en el municipio de Córdoba se distribuyó mediante 5 mesas sectoriales de la siguiente manera:



Mesa 1 SOCIAL; con los temas de: SALUD, EDUCACION, POBLACIONES, CULTURA, DEPORTE, SEGURIDAD Y CONVIVENCIA, PARTICIPACIÓN.

A. SECTOR SOCIAL - SALUD

INTRODUCCIÓN

La gobernación del Quindío, a través de La Secretaria Privada, el día 03 de febrero del 2024, dentro del cronograma dentro de construcción participativa con la comunidad, realizo un evento en el Municipio de Córdoba- Quindío, con el fin de que todos participaran y desarrollan problemáticas, causas y soluciones a un problema del municipio, esto con el objetivo de participar en el desarrollo y construcción del Plan de Desarrollo Departamental 2024-2027.

6. DATOS GENERALES DE LA MESA DE PARTICIPACIÓN

Fecha y hora	3 de Febrero de 2024 2:00pm		
Secretaría Responsable	Privada		
Sector	Social- Salud		
Municipio	Córdoba		
Número de participantes de la mesa	TOTAL:8	HOMBRES:2	MUJERES:6

7. RESULTADOS DE LAS MESAS PARTICIPATIVAS POR SECTOR

A continuación, se presentará un análisis del resultado de las mesas de participación donde se priorizaron las problemáticas, sus causas y alternativas de solución que la comunidad dio a conocer en este ejercicio de participación.

2.1 Situaciones problemas

Las situaciones problema que se presentaron en el municipio con respecto al sector salud son el mejoramiento en atención a la comunidad y la falta de equipamiento del hospital.

Tabla No. 1 Relación de situaciones problemas identificadas en el **Sector Social-Salud** municipio de Córdoba

No.	SITUACIONES PROBLEMAS	REPITENCIA	%
-----	-----------------------	------------	---

1	Falta de cumplimiento de la Resolución 3100 de 2019	2	20
2	Los equipos biomédicos se encuentran obsoletos, pues ya cumplieron con su vida útil.	1	10
3	Aumento de enfermedades cardiovasculares, neoplastias, y psicológicas mentales	3	30
4	Ausencias de coso (albergue para animales callejeros) municipal	4	40
5	Falta de traductor para idioma embera chamí en el hospital municipal	1	10
TOTAL			

Fuente: Tarjetas comunidad

2.2 Análisis causas, consecuencias y alternativas de solución de los cinco problemas priorizados de los cinco problemas priorizados

A continuación, se relacionan los cinco principales problemas identificados, con sus correspondientes causas y alternativas de solución

2.2.1 Problema No 1: Falta de cumplimiento de la Resolución 3100 de 2019

▪ Causas del problema identificado

Teniendo en cuenta el problema identificado, se relacionan las causas que tienen incidencia en la ocurrencia del mismo, así

Tabla No. 2 Relación de las causas del problema 1 identificadas en el municipio de Córdoba

No	CAUSAS DEL PROBLEMA	REPITENCIA	%
1	El sector salud del Municipio de Córdoba Quindío desconoce la normatividad de la Resolución 3100 de 2019	2	100
TOTAL		2	100

Fuente: tarjetas

▪ Consecuencias del problema identificado

Teniendo en cuenta el problema identificado, se determinaron las siguientes consecuencias por la comunidad, así:



Tabla No. 3 Relación de las consecuencias del problema 1 identificadas en el municipio de Córdoba

NO	CONSECUENCIAS	REPITENCIA	%
1	El incumplimiento de normativa puede ocasionar sanciones o diferentes litigios jurídicos	2	100
TOTAL		2	100

Fuente: tarjetas

▪ **Alternativas de solución identificadas**

Teniendo en cuenta el problema identificado, se determinaron las siguientes alternativas de solución por la comunidad, así:

Tabla No. 4 Relación de las alternativas de solución del Problema 1 identificadas en el municipio de Córdoba

No	ALTERNATIVA DE SOLUCION	REPITENCIA	%
1	Evaluación estructural, estudios y diseños para remodelación y adecuación conforme a la norma	2	100
TOTAL		2	100

Fuente: tarjetas

2.2.2 Problema No 2: Los equipos biomédicos se encuentran obsoletos, pues ya cumplieron con su vida útil.

▪ **Causas del problema identificado**

Teniendo en cuenta el problema identificado, se relacionan las causas que tienen incidencia en la ocurrencia del mismo, así

Tabla No. 1 Relación de las causas del problema 2 identificadas en el municipio de Córdoba



No	CAUSAS DEL PROBLEMA	REPITENCIA	%
1	Falta de Recursos destinados únicamente a los equipos biomédicos.	1	100
TOTAL		1	100

Fuente: tarjetas

▪ Consecuencias del problema identificado

Teniendo en cuenta el problema identificado, se determinaron las siguientes consecuencias por la comunidad, así:

Tabla No. 2 Relación de las consecuencias del problema 2 identificadas en el municipio de Córdoba

NO	CONSECUENCIAS	REPITENCIA	%
1	No se prestaría eficientemente el servicio a la salud a la población del Municipio de Córdoba	1	100
TOTAL		1	100

Fuente: tarjetas

▪ Alternativas de solución identificadas

Teniendo en cuenta el problema identificado, se determinaron las siguientes alternativas de solución por la comunidad, así:

Tabla No. 3 Relación de las alternativas de solución del problema 2 identificadas en el municipio de Córdoba

No	ALTERNATIVA DE SOLUCION	REPITENCIA	%
1	Dotación de equipos biomédicos	1	100
TOTAL		1	100

Fuente: tarjetas comunidad

2.2.3 Problema No 3: Aumento de enfermedades cardiovasculares, neoplásicas, y psicológicas mentales



▪ Causas del problema identificado

Teniendo en cuenta el problema identificado, se relacionan las causas que tienen incidencia en la ocurrencia del mismo, así

Tabla No. 1 Relación de las causas del problema 3 identificadas en el municipio de Córdoba

NO	CAUSAS	REPITENCIA	%
1	Malos hábitos o deficiencia en estilos de vida saludables	1	33.33
2	No hay integralidad en los servicios de salud para hacer diagnósticos oportunos	1	33.33
3	Demora en citas con especialistas o autorización de exámenes	1	33.33
TOTAL		1	100

Fuente: tarjetas de la comunidad

▪ Consecuencias del problema identificado

Teniendo en cuenta el problema identificado, se determinaron las siguientes consecuencias por la comunidad, así:

Tabla No. 2 Relación de las consecuencias del problema 3 identificadas en el municipio de Córdoba

NO	CONSECUENCIAS	REPITENCIA	%
1	Aumento de tasa de mortalidad por diferentes tipos de Cáncer	1	100
TOTAL		1	100

Fuente: tarjetas COMUNIDADES

▪ Alternativas de solución identificadas

Teniendo en cuenta el problema identificado, se determinaron las siguientes alternativas de solución por la comunidad, así:

Tabla No. 3 Relación de las alternativas de solución del problema 3 identificadas en el municipio de Córdoba



No	ALTERNATIVA DE SOLUCION	REPITENCIA	%
1	Acompañamiento y dotación en la habilitación de nuevos servicios	1	33
2	Acompañamiento en formulación y presentación de proyectos	2	67
TOTAL		3	100

Fuente: tarjetas y comunidad

2.2.4 Problema No 4: Ausencias de coso (albergue para animales callejeros) municipal

▪ Causas del problema identificado

Teniendo en cuenta el problema identificado, se relacionan las causas que tienen incidencia en la ocurrencia del mismo, así

Tabla No. 1 Relación de las causas del problema 4 identificadas en el municipio de Córdoba

No	CAUSAS DEL PROBLEMA	REPITENCIA	%
1	Animales callejeros y aumento de agresiones	4	100
TOTAL		4	100

Fuente: tarjetas

▪ Consecuencias del problema identificado

Teniendo en cuenta el problema identificado, se determinaron las siguientes consecuencias por la comunidad, así:

Tabla No. 2 Relación de las consecuencias del problema 4 identificadas en el municipio de Córdoba.

NO	CONSECUENCIAS	REPITENCIA	%
1	Aumento de enfermedades transmisibles por animales, decreción en la salud pública	4	100
TOTAL		4	100

Fuente: tarjetas comunidades

▪ Alternativas de solución identificadas

Teniendo en cuenta el problema identificado, se determinaron las siguientes alternativas de solución por la comunidad, así:



Tabla No. 3 Relación de las alternativas de solución del problema 4 identificada en el municipio de Córdoba

No	ALTERNATIVA DE SOLUCION	REPITENCIA	%
1	Crear un Hospital veterinario publico	4	100
TOTAL		4	100

Fuente: tarjetas

2.2.5 Problema No 5: Falta de traductor para idioma embera chami en el hospital municipal

▪ Causas del problema identificado

Teniendo en cuenta el problema identificado, se relacionan las causas que tienen incidencia en la ocurrencia del mismo, así

Tabla No. 1 Relación de las causas del problema 5 identificadas en el municipio de Córdoba

No	CAUSAS DEL PROBLEMA	REPITENCIA	%
1	Falta de comunicación entre la comunidad Embera con los servicios hospitalarios	1	100
TOTAL		1	100

Fuente: tarjetas

▪ Consecuencias del problema identificado

Teniendo en cuenta el problema identificado, se determinaron las siguientes consecuencias por la comunidad, así:

Tabla No. 2 Relación de las consecuencias del problema 5 identificadas en el municipio de Córdoba

NO	CONSECUENCIAS	REPITENCIA	%
1	No se le prestaría una atención oportuna y se tendría inconvenientes en la prestación de los servicios de salud por la falta de un traductor de lengua Emberá Chamí	1	100
TOTAL		1	100

Fuente: tarjetas

▪ Alternativas de solución identificadas



Teniendo en cuenta el problema identificado, se determinaron las siguientes alternativas de solución por la comunidad, así:

Tabla No. 3 Relación de las alternativas de solución del problema 5 identificada en el municipio de Córdoba

No	ALTERNATIVA DE SOLUCION	REPITENCIA	%
1	Una persona que conozca y maneje idioma tradicional embera, el cual sea permanente en el hospital	1	100
TOTAL		1	100

Fuente: tarjetas

▪ **Conclusión**

Como resultado del ejercicio llevado a cabo en esta mesa de participación se puede concluir la siguiente situación:

Como conclusión de sector social de municipio se puede establecer que la mayor problemática que genera el sector de salud es la falta de instrumentación y servicios nuevos en el hospital, siendo trascendental para la población por consiguiente se recomienda al gobierno departamental tenga claras las problemáticas y establecer medidas que impacten positivamente la población.



Tabla No. 4 Árbol de problema del **Sector Salud** municipio de Córdoba departamento del Quindío

Causas indirectas	Causas directas	Problema identificado	Consecuencias directas	Consecuencias indirectas	Alternativas de Solución
Falta de capacitación sobre la ley	El sector salud del Municipio de Córdoba Quindío desconoce la normatividad de la Resolución 3100 de 2019	Falta de cumplimiento de la Resolución 3100 de 2019	El incumplimiento de normativa puede ocasionar sanciones o diferentes litigios jurídicos	el desconocimiento de la ley evita que generemos procesos jurídicos que nos ayuden a dar una solución asertiva en salud	Evaluación estructural, estudios y diseños para remodelación y adecuación conforme a la norma
Causas indirectas	Causas directas	Problema identificado	Consecuencias directas	Consecuencias indirectas	Alternativas de Solución
Falta de gestión de recursos	Falta de Recursos destinados únicamente a los equipos biomédicos.	Los equipos biomédicos se encuentran obsoletos, pues ya cumplieron con su vida útil.	no se prestaría eficientemente el servicio a la salud a la población del Municipio de Córdoba	Podrían haber problemas graves en la salud de la comunidad por falta de prestación de servicios	Dotación de equipos biomédicos
Causas indirectas	Causas directas	Problema identificado	Consecuencias directas	Consecuencias indirectas	Alternativas de Solución
Falta de gestión para adecuaciones del servicio de salud	Malos hábitos o deficiencia en estilos de vida saludables	Aumento de enfermedades cardiovasculares, neoplasias, y psicológicas mentales	Aumento de tasa de mortalidad por diferentes tipos de Cáncer	Incremento en estadística de mortalidad por causas cardiacas	Acompañamiento y dotación en la habilitación de nuevos servicios

Causas indirectas	Causas directas	Problema identificado	Consecuencias directas	Consecuencias indirectas	Alternativas de Solución
Gestión y agilidad para prestación de los servicios de salud	No hay integralidad en los servicios de salud para hacer diagnósticos oportunos				Acompañamiento en formulación y presentación de proyectos
	Demora en citas con especialistas o autorización de exámenes				

Causas indirectas	Causas directas	Problema identificado	Consecuencias directas	Consecuencias indirectas	Alternativas de Solución
Falta de control animal	Animales callejeros y aumento de agresiones	Ausencias de coso (albergue para animales callejeros) municipal	Aumento de enfermedades transmisibles por animales, depreción en la salud pública	Enfermedades en los animales y posible trasmisión a la comunidad	Crear un Hospital veterinario publico

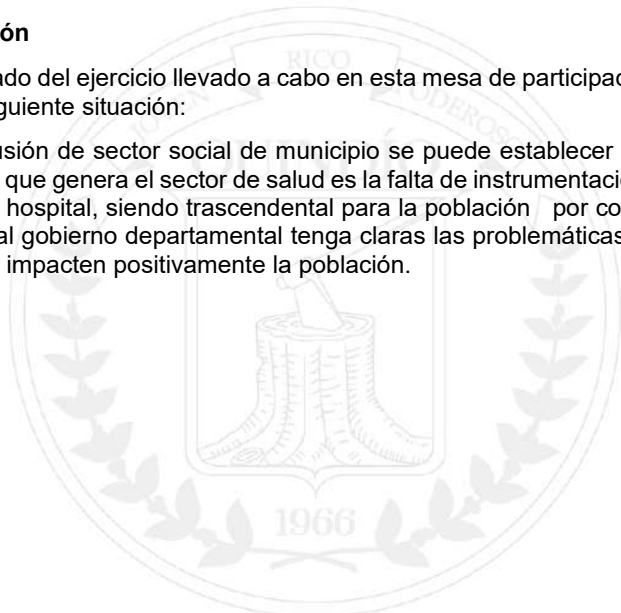
Causas indirectas	Causas directas	Problema identificado	Consecuencias directas	Consecuencias indirectas	Alternativas de Solución
Falta de gestión de personal que atienda la comunidad embera	Falta de comunicación entre la comunidad Embera con los servicios hospitalarios	Falta de traductor para idioma embera chamí en el hospital municipal	no se le prestaría una atención oportuna y se tendría inconvenientes en la prestación de los servicios de salud por la falta de un traductor de lengua Emberá Chamí	La comunidad embera no recibe bien los servicios de salud por que no hay quien los entienda.	Una persona que conozca y maneje idioma tradicional embera, el cual sea permanente en el hospital

**SECTOR SOCIAL – EDUCACION****1. DATOS GENERALES DE LA MESA DE PARTICIPACIÓN**

Fecha y hora	3 de Febrero de 2024 2:00pm		
Secretaría Responsable	Privada		
Sector	Social- Educación		
Municipio	Córdoba		
Número de participantes de la mesa	TOTAL: 10	HOMBRES:7	MUJERES:3

2. RESULTADOS DE LAS MESAS PARTICIPATIVAS POR SECTOR

A continuación, se presentará un análisis del resultado de las mesas de participación donde se priorizaron las problemáticas, sus causas y alternativas de solución que la comunidad dio a conocer en este ejercicio de participación.

2.1 Situaciones problemas

Las situaciones problema que se presentaron en el municipio con respecto a cada sector educativo fue el abandono en infraestructura y nivel educativo que tiene las instituciones educativas

Tabla No. 1 Relación de situaciones problemas identificadas en el **Sector Social-Cultura** municipio de Córdoba

No.	SITUACIONES PROBLEMAS	REPITENCIA	%
1	Altos índices de analfabetismo. Bajo nivel académico en la ciudadela educativa Jesús maría Córdoba, falta cobertura de internet	2	40
2	Afectación en la infraestructura de la escuela Guayaquil bajo, con riesgo de derrumbe.	3	60
3	Transporte escolar, y aseo, no está acorde al calendario académico.	2	40

No.	SITUACIONES PROBLEMAS	REPITENCIA	%
4	PAE, no está acorde con el calendario académico NO hay dotación, ni equipamiento en el restaurante escolar de la escuela de Guayaquil bajo para el PAE preparado	2	40
5	exclusión de las personas en condición de discapacidad en el área educativa	1	20

Fuente: Tarjetas con la comunidad

2.2 Análisis causas, consecuencias y alternativas de solución de los cinco problemas priorizados de los cinco problemas priorizados

A continuación, se relacionan los cinco principales problemas identificados, con sus correspondientes causas y alternativas de solución

2.2.1 Problema No 1: Altos índices de analfabetismo. Bajo nivel académico en la Ciudadela Educativa Jesús María Córdoba, falta cobertura de internet.

▪ Causas del problema identificado

Teniendo en cuenta el problema identificado, se relacionan las causas que tienen incidencia en la ocurrencia del mismo, así

Tabla No. 2 Relación de las causas del problema 1 identificadas en el municipio de Córdoba

No	CAUSAS DEL PROBLEMA	REPITENCIA	%
1	No hay programa desde el departamento y el municipio orientados a cerrar las brechas de analfabetismo.	2	20
2	no hay capacitación a discentes	2	20
3	No hay la suficiente cobertura de internet	2	20
TOTAL		6	100

Fuente: tarjetas

▪ Consecuencias del problema identificado

Teniendo en cuenta el problema identificado, se determinaron las siguientes consecuencias por la comunidad, así:



Tabla No. 3 Relación de las consecuencias del problema 1 identificadas en el municipio de Córdoba

NO	CONSECUENCIAS	REPITENCIA	%
1	limitación en la comunicación y accesibilidad a los canales virtuales institucionales	2	50
2	Docentes con poco conocimiento para transmitir a sus estudiantes	2	50
TOTAL		4	100

Fuente: tarjetas comunidades

▪ **Alternativas de solución identificadas**

Teniendo en cuenta el problema identificado, se determinaron las siguientes alternativas de solución por la comunidad, así:

Tabla No. 4 Relación de las alternativas de solución del problema 1 identificadas en el municipio de Córdoba

No	ALTERNATIVA DE SOLUCION	REPITENCIA	%
1	Implementación de planes o proyectos que busquen fomentar la educación en todos los casos urbanos y rurales, sobre todo en las comunidades más vulnerables.	2	20
2	Mayor cobertura en internet	2	20
3	Capacitar mejor a los docentes	1	20
TOTAL		1	100

Fuente: tarjetas comunidad

2.2.2 Problema No 2: afectación en la infraestructura de la escuela Guayaquil bajo, con riesgo de derrumbe.

▪ **Causas del problema identificado**

Teniendo en cuenta el problema identificado, se relacionan las causas que tienen incidencia en la ocurrencia del mismo, así



Tabla No. 1 Relación de las causas del problema 2 identificadas en el municipio de Córdoba

No	CAUSAS DEL PROBLEMA	REPITENCIA	%
1	mal manejo del acueducto(aguas lluvias) de la escuela Guayaquil bajo	3	100
TOTAL		3	100

Fuente: tarjetas

▪ **Consecuencias del problema identificado**

Teniendo en cuenta el problema identificado, se determinaron las siguientes consecuencias por la comunidad, así:

Tabla No. 2 Relación de las consecuencias del problema 2 identificadas en el municipio de Córdoba

NO	CONSECUENCIAS	REPITENCIA	%
1	Peligro para los estudiantes por posible derrumbe	3	100
TOTAL		3	100

Fuente: tarjetas

▪ **Alternativas de solución identificadas**

Teniendo en cuenta el problema identificado, se determinaron las siguientes alternativas de solución por la comunidad, así:

Tabla No. 3 Relación de las alternativas de solución del problema 2 identificadas en el municipio de Córdoba

No	ALTERNATIVA DE SOLUCION	REPITENCIA	%
1	Realizar una visita técnica urgente por parte de la administración municipal y departamental para poner un muro de contención	3	100
TOTAL		3	100

Fuente: tarjetas comunidades



2.2.3 Problema No 3: NO hay dotación, ni equipamiento en el restaurante escolar de la escuela de Guayaquil bajo para el PAE preparado

▪ **Causas del problema identificado**

Teniendo en cuenta el problema identificado, se relacionan las causas que tienen incidencia en la ocurrencia del mismo, así

Tabla No. 1 Relación de las causas del problema 3 identificadas en el municipio de Córdoba

No	CAUSAS DEL PROBLEMA	REPITENCIA	%
1	Falta de planeación en los servicios educativos que garanticen el inicio y final del calendario escolar	2	100
TOTAL		2	100

Fuente: tarjetas de la comunidad

▪ **Consecuencias del problema identificado**

Teniendo en cuenta el problema identificado, se determinaron las siguientes Consecuencias por la comunidad, así:

Tabla No. 2 Relación de las consecuencias del problema 3 identificadas en el municipio de Córdoba

NO	CONSECUENCIAS	REPITENCIA	%
1	Los niños no tienen adecuaciones para comer	2	100
TOTAL		2	100

Fuente: tarjetas

▪ **Alternativas de solución identificadas**

Teniendo en cuenta el problema identificado, se determinaron las siguientes alternativas de solución por la comunidad, así:

Tabla No. 3 Relación de las alternativas de solución del problema 3 identificadas en el municipio de Córdoba

No	ALTERNATIVA DE SOLUCION	REPITENCIA	%
1	Recursos para equipar los restaurantes escolares rurales y poder manejar PAE preparado	2	100
TOTAL		2	100

Fuente: tarjetas de la comunidad

**2.2.4 Problema No 4: Transporte escolar, y aseo, no está acorde al calendario académico.****▪ Causas del problema identificado**

Teniendo en cuenta el problema identificado, se relacionan las causas que tienen incidencia en la ocurrencia del mismo, así

Tabla No. 1 Relación de las causas del problema 4 identificadas en el municipio de Córdoba

No	CAUSAS DEL PROBLEMA	REPITENCIA	%
1	Falta de planeación en los servicios educativos que garanticen el inicio y final del calendario escolar	3	100
TOTAL		3	100

Fuente: tarjetas

▪ Consecuencias del problema identificado

Teniendo en cuenta el problema identificado, se determinaron las siguientes Consecuencias por la comunidad, así:

Tabla No. 2 Relación de las consecuencias del problema 4 identificadas en el municipio de Córdoba

NO	CONSECUENCIAS	REPITENCIA	%
1	Bajas condiciones de salubridad en la institución educativa	3	100
TOTAL		3	100

Fuente: tarjetas

▪ Alternativas de solución identificadas

Teniendo en cuenta el problema identificado, se determinaron las siguientes alternativas de solución por la comunidad, así:

Tabla No. 3 Relación de las alternativas de solución del problema 4 identificada en el municipio de Córdoba

No	ALTERNATIVA DE SOLUCION	REPITENCIA	%
1	Que las administraciones municipales planifiquen bien los horarios y calendario de aseo y transporte escolar	3	100
TOTAL		3	100

Fuente: tarjetas de comunidades



2.2.5 Problema No 5: Exclusión de las personas en condición de discapacidad en el área educativa

▪ Causas del problema identificado

Teniendo en cuenta el problema identificado, se relacionan las causas que tienen incidencia en la ocurrencia del mismo, así

Tabla No. 1 Relación de las causas del problema 5 identificadas en el municipio de Córdoba

No	CAUSAS DEL PROBLEMA	REPITENCIA	%
1	Deficiencia en obras de movilidad hacia las aulas para recibir su clase	1	100
TOTAL		1	100

Fuente: tarjetas

▪ Consecuencias del problema identificado

Teniendo en cuenta el problema identificado, se determinaron las siguientes consecuencias por la comunidad, así:

Tabla No. 2 Relación de las consecuencias del problema 5 identificadas en el municipio de Córdoba

NO	CONSECUENCIAS	REPITENCIA	%
1	Discriminación a personas en estado de discapacidad y riesgo de posibles acciones judiciales	1	100
TOTAL		1	100

Fuente: tarjetas

▪ Alternativas de solución identificadas

Teniendo en cuenta el problema identificado, se determinaron las siguientes alternativas de solución por la comunidad, así:

Tabla No. 3 Relación de las alternativas de solución del problema 5 identificada en el municipio de Córdoba

No	ALTERNATIVA DE SOLUCION	REPITENCIA	%
1	Que haya más compromiso y responsabilidad hacia el derecho de los estudiantes en condición de discapacidad	1	100
TOTAL		1	100

Fuente: tarjetas de la comunidad



▪ **Conclusión**

Como resultado del ejercicio llevado a cabo en esta mesa de participación se puede concluir la siguiente situación:

Como conclusión de sector social de municipio se puede establecer que la mayor problemática que genera el sector de educación es la falta de adecuaciones de infraestructura en los colegios y programación de calendarios siendo trascendental para la población por consiguiente se recomienda al gobierno departamental tenga claras las problemáticas y establecer medidas que impacten positivamente la población.

Tabla No. 4 Árbol de problema del Sector **EDUCACION** municipio de Córdoba departamento del Quindío

Causas indirectas	Causas directas	Problema identificado	Consecuencias directas	Consecuencias indirectas	Alternativas de Solución
Los profesores no se actualizan para enseñarle a los estudios	no hay capacitación a docentes	Altos índices de analfabetismo. Bajo nivel académico en la ciudadela educativa Jesús María Córdoba, falta cobertura de internet	limitación en la comunicación y accesibilidad a los canales virtuales institucionales	Poco aprendizaje de al mundo virtual	Implementación de planes o proyectos que busquen fomentar la educación en todos los casos urbanos y rurales, sobre todo en las comunidades más vulnerables.
Pocas posibilidades de los estudiantes para aprender.	No hay programa desde el departamento y el municipio orientados a cerrar las brechas de analfabetismo.		Docentes con poco conocimiento para transmitir a sus estudiantes	Estudiantes con bajo nivel académico	Mayor cobertura de internet en las instituciones y capacitar a los docentes
Causas indirectas	Causas directas	Problema identificado	Consecuencias directas	Consecuencias indirectas	Alternativas de Solución
Falta de atención de las autoridades competentes	mal manejo del acueducto(aguas lluvias) de la escuela Guayaquil bajo	Afectación en la infraestructura de la escuela Guayaquil bajo, con riesgo de derrumbe.	Peligro para los estudiantes por posible derrumbe	Riesgo de accidente para los estudiante y docentes de la institución educativa	Realizar una visita técnica urgente por parte de la administración municipal y departamental para poner un muro de contención



Causas indirectas	Causas directas	Problema identificado	Consecuencias directas	Consecuencias indirectas	Alternativas de Solución
Falta de atención de la secretaria de educación en cuanto a los calendarios PAE	falta de planeación en los servicios educativos que garanticen el inicio y final del calendario escolar	PAE, no está acorde con el calendario académico NO hay dotación, ni equipamiento en el restaurante escolar de la escuela de Guayaquil bajo para el PAE preparado	Los niños no tienen adecuaciones para comer en el restaurante	Que no exista contrato con el PAE	recursos para equipar los restaurantes escolares rurales y poder manejar PAE preparado

Causas indirectas	Causas directas	Problema identificado	Consecuencias directas	Consecuencias indirectas	Alternativas de Solución
Falta de organización desde la secretaria de educación	Falta de planeación en los servicios educativos que garanticen el inicio y final del calendario escolar.	Transporte escolar, y aseo, no está acorde al calendario académico.	Bajas condiciones de salubridad en la institución educativa	Aumento de enfermedades en los estudiantes y docentes por falta de aseo	Que las administraciones municipales planifiquen bien los horarios y calendario de aseo y transporte escolar
				Deserción escolar por falta de transporte público	

Causas indirectas	Causas directas	Problema identificado	Consecuencias directas	Consecuencias indirectas	Alternativas de Solución
No existen aulas especiales para los niños con discapacidad	deficiencia en obras de movilidad hacia las aulas para recibir su clase	exclusión de las personas en condición de discapacidad en el área educativa	Discriminación a personas en estado de discapacidad y riesgo de posibles acciones judiciales	Deserción escolar por parte de los niños con discapacidad por falta de adecuaciones	que haya más compromiso y responsabilidad hacia el derecho de los estudiantes en condición de discapacidad

**SECTOR SOCIAL - POBLACIONES****1. DATOS GENERALES DE LA MESA DE PARTICIPACIÓN**

Fecha y hora	3 de Febrero de 2024 2:00pm		
Secretaría Responsable	Privada		
Sector	Social- Poblaciones		
Municipio	Córdoba		
Número de participantes de la mesa	TOTAL: 3	HOMBRES:2	MUJERES:1

2. RESULTADOS DE LAS MESAS PARTICIPATIVAS POR SECTOR

A continuación, se presentará un análisis del resultado de las mesas de participación donde se priorizaron las problemáticas, sus causas y alternativas de solución que la comunidad dio a conocer en este ejercicio de participación.

2.1 Situaciones problemas

Las situaciones problema que se presentaron en el municipio con respecto a cada sector de poblaciones fue la falta de fortalecimiento con las diferentes poblaciones como indígenas y víctimas.

Tabla No. 1 Relación de situaciones problemas identificadas en el **Sector Social-Cultura** municipio de Córdoba

No.	SITUACIONES PROBLEMAS	REPITENCIA	%
1	falta de tierras para los territorios indígenas comunidad Emberá Chamí de Córdoba Q	1	20
2	fortalecimiento de la política de victimas del departamento en genera escasos recursos l y desactualización de caracterización de la población	1	20
3	No incluir medidas de reparación a las víctimas retornadas y/o reubicadas e igualmente a lo sujetos de reparación colectivo	1	20
4	falta de promoción en el departamento en la cultura de las comunidades indígenas	1	20



5	Fortalecimiento de la política de libertad de culto y religión	1	20
TOTAL		5	100

Fuente: Tarjetas de la comunidad

2.2 Análisis causas, consecuencias y alternativas de solución de los cinco problemas priorizados de los cinco problemas priorizados

A continuación, se relacionan los cinco principales problemas identificados, con sus correspondientes causas y alternativas de solución

2.2.1 Problema No 1: falta de tierras para los territorios indígenas comunidad Emberá Chamí de Córdoba Q

▪ Causas del problema identificado

Teniendo en cuenta el problema identificado, se relacionan las causas que tienen incidencia en la ocurrencia del mismo, así

Tabla No. 2 Relación de las causas del problema 1 identificadas en el municipio de Córdoba

No	CAUSAS DEL PROBLEMA	REPITENCIA	%
1	Dividieron mal los predios	1	100
TOTAL		1	100

Fuente: tarjetas

▪ Consecuencias del problema identificado

Teniendo en cuenta el problema identificado, se determinaron las siguientes consecuencias por la comunidad, así:

Tabla No. 3 Relación de las consecuencias del problema 1 identificadas en el municipio de Córdoba

NO	CONSECUENCIAS	REPITENCIA	%
1	Muchas personas se quedaron sin vivienda	1	100
TOTAL		1	100

Fuente: tarjetas comunidades

▪ Alternativas de solución identificadas

Teniendo en cuenta el problema identificado, se determinaron las siguientes alternativas de solución por la comunidad, así:



Tabla No. 4 Relación de las alternativas de solución del problema 1 identificadas en el municipio de Córdoba

No	ALTERNATIVA DE SOLUCION	REPITENCIA	%
1	Apoyo por parte del gobierno para la compra del predio	1	100
TOTAL		1	100

Fuente: tarjetas

2.2.2 Problema No 2: Falta de fortalecimiento de la política de víctimas del departamento en genera escasos recursos y desactualización de caracterización de la población

▪ **Causas del problema identificado**

Teniendo en cuenta el problema identificado, se relacionan las causas que tienen incidencia en la ocurrencia del mismo, así

Tabla No. 1 Relación de las causas del problema 2 identificadas en el municipio de Córdoba

No	CAUSAS DEL PROBLEMA	REPITENCIA	%
1	Falta de estrategia de complementariedad en el apoyo al ente territorial en la implementación del proceso de caracterización a la población de víctimas	1	33.33
1	Ineficiente atención y reparación integral a las víctimas de conflicto armado, persiste el Estado de Cosas Inconstitucionales	1	33.33
1	Desactualización de la resolución de pago de las garantías e inoportunidad en la entrega de recursos	1	33.33
TOTAL		3	100

Fuente: tarjetas de comunidades

▪ **Consecuencias del problema identificado**

Teniendo en cuenta el problema identificado, se determinaron las siguientes consecuencias por la comunidad, así:



Tabla No. 2 Relación de las consecuencias del problema 2 identificadas en el municipio de Córdoba

NO	CONSECUENCIAS	REPITENCIA	%
1	Las personas que hacen parte de la unidad de víctimas se sienten abandonadas por parte de la administración pública municipal y departamental	1	100
TOTAL		1	100

Fuente: tarjetas de comunidades

▪ Alternativas de solución identificadas

Teniendo en cuenta el problema identificado, se determinaron las siguientes alternativas de solución por la comunidad, así:

Tabla No. 3 Relación de las alternativas de solución del problema 2 identificada en el municipio de Córdoba

No	ALTERNATIVA DE SOLUCION	REPITENCIA	%
1	Asignación de recursos e incorporación en el plan departamental de desarrollo de las medidas de reparación en los planes de retorno y reubicación y plan integral de reparación colectiva existentes en el Departamento del Quindío	1	100
TOTAL		1	100

Fuente: tarjetas de la comunidad

2.2.3 Problema No 3: No incluir medidas de reparación a las víctimas retornadas y/o reubicadas e igualmente a lo sujetos de reparación colectiva

▪ Causas del problema identificado

Teniendo en cuenta el problema identificado, se relacionan las causas que tienen incidencia en la ocurrencia del mismo, así

**Tabla No. 1** Relación de las causas del problema 3 identificadas en el municipio de Córdoba

No	CAUSAS DEL PROBLEMA	REPITENCIA	%
1	Desconocimiento del Nuevo gobierno de las competencias que tiene frente a los planes de retorno y reubicación y plan integral de reparación colectiva víctimas del conflicto armado	1	100
TOTAL		1	100

Fuente: tarjetas de la comunidad

Consecuencias del problema identificado

Teniendo en cuenta el problema identificado, se determinaron las siguientes consecuencias por la comunidad, así:

Tabla No. 2 Relación de las consecuencias del problema 3 identificadas en el municipio de Córdoba

NO	CONSECUENCIAS	REPITENCIA	%
1	Las personas de la unidad de víctimas no quedan reubicadas	1	100
TOTAL		1	100

Fuente: tarjetas

Alternativas de solución identificadas

Teniendo en cuenta el problema identificado, se determinaron las siguientes alternativas de solución por la comunidad, así:

Tabla No. 3 Relación de las alternativas de solución del problema 3 identificadas en el municipio de Córdoba

No	ALTERNATIVA DE SOLUCION	REPITENCIA	%
1	Asignación de recursos e incorporación en el plan departamental de desarrollo de las medidas de reparación en los planes de retorno y reubicación y plan integral de reparación colectiva existentes en el Departamento del Quindío	1	100
TOTAL		1	100

Fuente: tarjetas de la comunidad



2.2.4 Problema No 4: Falta de promoción en el departamento en la cultura de las comunidades indígenas

▪ Causas del problema identificado

Teniendo en cuenta el problema identificado, se relacionan las causas que tienen incidencia en la ocurrencia del mismo, así

Tabla No. 1 Relación de las causas del problema 4 identificadas en el municipio de Córdoba

No	CAUSAS DEL PROBLEMA	REPITENCIA	%
1	No se tienen programas direccionados a estas poblaciones	1	100
TOTAL		1	100

Fuente: tarjetas de la comunidad

▪ Consecuencias del problema identificado

Teniendo en cuenta el problema identificado, se determinaron las siguientes consecuencias por la comunidad, así:

Tabla No. 2 Relación de las consecuencias del problema 4 identificadas en el municipio de Córdoba

NO	CONSECUENCIAS	REPITENCIA	%
1	La comunidad indígena se siente excluida por parte de la administración pública municipal y departamental	1	100
TOTAL		1	100

Fuente: tarjetas

▪ Alternativas de solución identificadas

Teniendo en cuenta el problema identificado, se determinaron las siguientes alternativas de solución por la comunidad, así:



Tabla No. 3 Relación de las alternativas de solución del problema 4 identificada en el municipio de Córdoba

No	ALTERNATIVA DE SOLUCION	REPITENCIA	%
1	Incluir a los grupos indígenas en los programas y proyectos de la gobernación	1	100
TOTAL		1	100

Fuente: tarjetas de las comunidades

2.2.5 Problema No 5: Falta fortalecimiento de la política de Libertad de Culto y Religión

▪ Causas del problema identificado

Teniendo en cuenta el problema identificado, se relacionan las causas que tienen incidencia en la ocurrencia del mismo, así

Tabla No. 1 Relación de las causas del problema 5 identificadas en el municipio de Córdoba

No	CAUSAS DEL PROBLEMA	REPITENCIA	%
1	Falta de conocimiento de parte del sector religioso a la sociedad	1	100
TOTAL		1	100

Fuente: tarjetas de comunidades

▪ Consecuencias del problema identificado

Teniendo en cuenta el problema identificado, se determinaron las siguientes consecuencias por la comunidad, así:

Tabla No. 2 Relación de las consecuencias del problema 5 identificadas en el municipio de Córdoba

NO	CONSECUENCIAS	REPITENCIA	%
1	Las entidades religiosas sienten que la religión está siendo olvidada	1	100
TOTAL		1	100

Fuente: tarjetas de comunidades



▪ **Alternativas de solución identificadas**

Teniendo en cuenta el problema identificado, se determinaron las siguientes alternativas de solución por la comunidad, así:

Tabla No. 3 Relación de las alternativas de solución del problema 5 identificada en el municipio de Córdoba

No	ALTERNATIVA DE SOLUCION	REPITENCIA	%
1	Que el sector religioso sea incluido en el plan de desarrollo como entidades corporativas que puedan aportar al departamento y municipio, que la libertad religiosa sea incluido como área de estudio y capacitación en las instituciones educativas	1	100
TOTAL		1	100

Fuente: tarjetas comunidades

▪ **Conclusión**

Como resultado del ejercicio llevado a cabo en esta mesa de participación se puede concluir la siguiente situación:

Como conclusión de sector social de municipio se puede establecer que la mayor problemática que genera el sector de poblaciones es el abandono que sienten las diferentes poblaciones como víctimas e indígenas por parte de la administración pública siendo trascendental para la población por consiguiente se recomienda al gobierno departamental tenga claras las problemáticas y establecer medidas que impacten positivamente la población.

Tabla No. 4 Árbol de Problema del Sector Cultura municipio de Córdoba departamento del Quindío

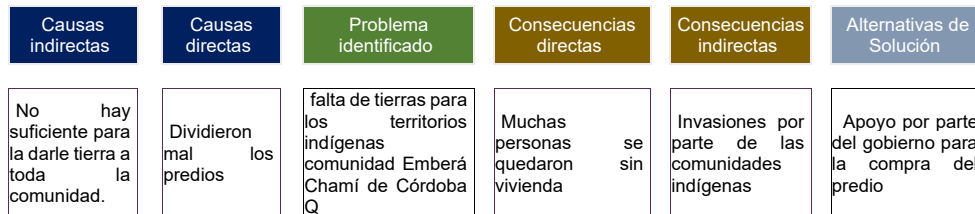



Causas indirectas	Causas directas	Problema identificado	Consecuencias directas	Consecuencias indirectas	Alternativas de Solución
Falta de atención en las personas encargadas de la unidad de victimas	Desactualización de la resolución de pago de las garantías e inoportunidad en la entrega de recursos	falta de fortalecimiento de la política de victimas del departamento en genera escasos recursos y desactualización de caracterización de la población	las personas que hacen parte de la unidad de victimas se sienten abandonadas por parte de la administración pública departamental y municipal	Las victimas no reciben el apoyo que necesitan	Asignar los recursos suficientes a la políticas públicas de victimas PAT DEPARTAMENTAL plan de acción territorio departamental en cumplimiento a las competencias directas del ente territorial como son: AHI, auxilio funerario, profesionales de apoyo, sistema de información, participación, generar ingresos, atención de psicosocial, programas de educación y alfabetización, becas para educación superior y vivienda entre otro
Falta de capacitación a las personas encargadas de la unidad de victimas	Desconocimiento del Nuevo gobierno de las competencias que tiene frente a los planes de retorno y reubicación y plan integral de reparación colectiva del victimas del conflicto armado				Fortalecer el programa PAPSIVI ampliando la cobertura siendo más flexible los requisitos para acceder a ella, ejemplo reducir el número de integrantes por familias para acceder al programa.
					Coordinar con el ente territorial la implementación de la estrategia de caracterización de manera permanente y focalizada al 100% de las victimas residentes en el Departamento del Quindío



Causas indirectas	Causas directas	Problema identificado	Consecuencias directas	Consecuencias indirectas	Alternativas de Solución
Falta de capacitación en cuanto a tema de víctimas en el gobierno departamental	Desconocimiento del Nuevo gobierno de las competencias que tiene frente a los planes de retorno y reubicación y plan integral de reparación colectiva de víctimas del conflicto armado	No incluir medidas de reparación a las víctimas retornadas y/o reubicadas e igualmente a lo sujetos de reparación colectiva	las personas de la unidad de víctimas no quedan reubicadas	Invasiones por parte de las personas de la unidad de víctimas por falta de reubicación	Asignación de recursos e incorporación en el plan departamental de desarrollo de las medidas de reparación en los planes de retorno y reubicación y plan integral de reparación colectiva existentes en el Departamento del Quindío

Causas indirectas	Causas directas	Problema identificado	Consecuencias directas	Consecuencias indirectas	Alternativas de Solución
Falta de interés de las administraciones en que las personas conozcan la cultura indígena	No se tienen programas direccionados a estas poblaciones	falta de promoción en el departamento en la cultura de las comunidades indígenas	No se tienen programas direccionados a estas poblaciones	Falta de conocimiento en de esta cultura	incluir más a los grupos indígenas en los programas y proyectos de la gobernación

Causas indirectas	Causas directas	Problema identificado	Consecuencias directas	Consecuencias indirectas	Alternativas de Solución
Falta de interés de la administración en temas religiosos	falta de conocimiento de parte del sector religioso a la sociedad	falta Fortalecimiento de la política de libertad de culto y religión	falta de conocimiento de parte del sector religioso a la sociedad	Las entidades religiosas se sienten abandonadas por parte de la administración pública	Que el sector religioso sea incluido en el plan de desarrollo como entidades corporativas que puedan aportar al departamento y municipio, que la libertad religiosa sea incluido como área de estudio y capacitación en las instituciones educativas

**SECTOR SOCIAL- SERGURIDAD CONVIVENCIA Y PARTICIPACION****1. DATOS GENERALES DE LA MESA DE PARTICIPACIÓN**

Fecha y hora	3 de Febrero de 2024 2:00pm		
Secretaría Responsable	Privada		
Sector	Social- Seguridad Convivencia y participación		
Municipio	Córdoba		
Número de participantes de la mesa	TOTAL:5	HOMBRES:2	MUJERES:3

2. RESULTADOS DE LAS MESAS PARTICIPATIVAS POR SECTOR

A continuación, se presentará un análisis del resultado de las mesas de participación donde se priorizaron las problemáticas, sus causas y alternativas de solución que la comunidad dio a conocer en este ejercicio de participación.

2.1 Situaciones problemas

Las situaciones problema que se presentaron en el municipio con respecto a cada sector fueron el abandono en general que tiene el departamento y municipio con la casa de la cultura.

Tabla No. 1 Relación de situaciones problemas identificadas en el Sector Social-Cultura municipio de Córdoba

No.	SITUACIONES PROBLEMAS	REPITENCIA	%
1	INSEGURIDAD RURAL Y URBANA	5	100
2	FALTA DE CAMARAS	2	40
3	FALTA DE ILUMINACION	1	20
4	MICROTRAFICO	3	60
5	BANDAS DE DELINCIENTES Y MOTOS RUIDOSAS	1	20
	TOTAL		

Fuente: Tarjetas



2.2 Análisis causas, consecuencias y alternativas de solución de los cinco problemas priorizados de los cinco problemas priorizados

A continuación, se relacionan los cinco principales problemas identificados, con sus correspondientes causas y alternativas de solución

2.2.1 Problema No 1: INSEGURIDAD RURAL Y URBANA

▪ Causas del problema identificado

Teniendo en cuenta el problema identificado, se relacionan las causas que tienen incidencia en la ocurrencia del mismo, así

Tabla No. 2 Relación de las causas del problema 1 identificadas en el municipio de Córdoba

No	CAUSAS DEL PROBLEMA	REPITENCIA	%
1	FALTA DE EMPLEO	3	60
2	POCA PRESENCIA DE LA FUERZA POLICIAL Y AUTORIDADES	2	40
TOTAL		1	100

Fuente: tarjetas

▪ Consecuencias del problema identificado

Teniendo en cuenta el problema identificado, se determinaron las siguientes Consecuencias por la comunidad, así:

Tabla No. 3 Relación de las consecuencias del problema 1 identificadas en el municipio de Córdoba

NO	CONSECUENCIAS	REPITENCIA	%
1	HOMICIDIOS	3	60
2	HURTOS	2	40
TOTAL		1	100

Fuente: tarjetas

▪ Alternativas de solución identificadas

Teniendo en cuenta el problema identificado, se determinaron las siguientes alternativas de solución por la comunidad, así:



Tabla No. 4 Relación de las alternativas de solución del Problema 1 identificadas en el municipio de Córdoba

No	ALTERNATIVA DE SOLUCION	REPITENCIA	%
1	MAS PRESENCIA DE LA POLICIA	3	60
2	CONCEJOS DE SEGURIDAD CON LAS JAC Y ASOCIACIONES	1	20
3	FORTALECIMIENTO CULTURAL Y DEPORTIVO	1	20
TOTAL		1	100

Fuente: tarjetas

2.2.2 Problema No 2: FALTA DE CAMARAS

▪ Causas del problema identificado

Teniendo en cuenta el problema identificado, se relacionan las causas que tienen incidencia en la ocurrencia del mismo, así

Tabla No. 1 Relación de las Causas del Problema 2 identificadas en el municipio de Córdoba

No	CAUSAS DEL PROBLEMA	REPITENCIA	%
1	NO FUNCIONAN LAS QUE HAY Y HACEN FALTA	5	100
TOTAL		1	100

Fuente: tarjetas

▪ Consecuencias del problema identificado

Teniendo en cuenta el problema identificado, se determinaron las siguientes consecuencias por la comunidad, así:

Tabla No. 2 Relación de las Consecuencias del problema 2 identificadas en el municipio de Córdoba

NO	CONSECUENCIAS	REPITENCIA	%
1	POCOS RESULTADOS DE LAS AUTORIDADES FRENTE A LOS DELITOS	5	100
TOTAL		1	100

Fuente: tarjetas



▪ **Alternativas de solución identificadas**

Teniendo en cuenta el problema identificado, se determinaron las siguientes alternativas de solución por la comunidad, así:

Tabla No. 3 Relación de las alternativas de solución del problema 2 identificadas en el municipio de Córdoba

No	ALTERNATIVA DE SOLUCION	REPITENCIA	%
1	QUE INSTALEN MAS CAMARAS Y LAS MONITOREEN LAS AUTORIDADEZ	5	100
TOTAL		1	100

Fuente: tarjetas

2.2.3 Problema No 3: FALTA DE ILUMINACION

▪ **Causas del problema identificado**

Teniendo en cuenta el problema identificado, se relacionan las causas que tienen incidencia en la ocurrencia del mismo, así

Tabla No. 1 Relación de las Causas del Problema 3 identificadas en el Municipio de Córdoba

No	CAUSAS DEL PROBLEMA	REPITENCIA	%
1	FALTA DE GESTION DEL ALCALDE DEL MUNICIPIO PARA ILUMINAR LAS CALLES	5	100
TOTAL		1	100

Fuente: tarjetas

▪ **Consecuencias del problema identificado**

Teniendo en cuenta el problema identificado, se determinaron las siguientes consecuencias por la comunidad, así:



Tabla No. 2 Relación de las consecuencias del problema 3 identificadas en el municipio de Córdoba

NO	CONSECUENCIAS	REPITENCIA	%
1	FACILISMO PARA LOS DELINCUENTES EN LA OSCURIDAD	5	100
TOTAL		1	100

Fuente: tarjetas

▪ **Alternativas de solución identificadas**

Teniendo en cuenta el problema identificado, se determinaron las siguientes alternativas de solución por la comunidad, así:

Tabla No. 3 Relación de las alternativas de solución del problema 3 identificadas en el municipio de Córdoba

No	ALTERNATIVA DE SOLUCION	REPITENCIA	%
1	EXPANSIÓN RED ALUMBRADO PUBLICO	2	40
2	CAMBIO LUMINARIAS DAÑADAS	3	60
TOTAL		1	100

Fuente: tarjetas

2.2.4 Problema No 4: MICROTRAFICO

▪ **Causas del problema identificado**

Teniendo en cuenta el problema identificado, se relacionan las causas que tienen incidencia en la ocurrencia del mismo, así

Tabla No. 1 Relación de las causas del problema 4 identificadas en el municipio de Córdoba

No	CAUSAS DEL PROBLEMA	REPITENCIA	%
1	FALTA DE APLICACIÓN DE LA LEY	3	60
2	CORRUPCION	2	40
TOTAL		1	100

Fuente: tarjetas



▪ Consecuencias del problema identificado

Teniendo en cuenta el problema identificado, se determinaron las siguientes consecuencias por la comunidad, así:

Tabla No. 2 Relación de las consecuencias del problema 4 identificadas en el municipio de Córdoba

NO	CONSECUENCIAS	REPITENCIA	%
1	DROGADICCIÓN	3	60
1	PERDIDA DE VIDA DE LOS JOVENES	2	40
TOTAL		1	100

Fuente: tarjetas

▪ Alternativas de solución identificadas

Teniendo en cuenta el problema identificado, se determinaron las siguientes alternativas de solución por la comunidad, así:

Tabla No. 3 Relación de las alternativas de solución del problema 4 identificada en el municipio de Córdoba

No	ALTERNATIVA DE SOLUCION	REPITENCIA	%
1	APLICAR NORMAS Y LEYES Y HACERLAS CUMPLIR	5	100
TOTAL		1	100

Fuente: tarjetas

2.2.5 Problema No 5: BANDAS DE DELINCUENTES Y MOTOS RUIDOSAS

▪ Causas del problema identificado

Teniendo en cuenta el problema identificado, se relacionan las causas que tienen incidencia en la ocurrencia del mismo, así

Tabla No. 1 Relación de las causas del problema 5 identificadas en el municipio de Córdoba

No	CAUSAS DEL PROBLEMA	REPITENCIA	%
1	FALTA CUBRIMIENTO AUTORIDADES	3	60
2	FALTA CONTROL DE TRANSITO	2	40
TOTAL		1	100

Fuente: tarjetas



▪ Consecuencias del problema identificado

Teniendo en cuenta el problema identificado, se determinaron las siguientes consecuencias por la comunidad, así:

Tabla No. 2 Relación de las consecuencias del problema 5 identificadas en el municipio de Córdoba

NO	CONSECUENCIAS	REPITENCIA	%
1	PROBLEMAS DE CONVIVENCIA	3	60
2	EXTORCION Y PERDIDA DE PERTENENCIAS	2	40
TOTAL		1	100

Fuente: tarjetas

▪ Alternativas de solución identificadas

Teniendo en cuenta el problema identificado, se determinaron las siguientes alternativas de solución por la comunidad, así:

Tabla No. 3 Relación de las alternativas de solución del problema 5 identificada en el municipio de Córdoba

No	ALTERNATIVA DE SOLUCION	REPITENCIA	%
1	MAS PRESENCIA POLICIAL EN EL MUNICIPIO	2	40
2	MAS CONTROL DE TRANSITO	3	60
TOTAL		1	100

Fuente: tarjetas

▪ Conclusión

Como resultado del ejercicio llevado a cabo en esta mesa de participación se puede concluir la siguiente situación:

Como conclusión de sector social de municipio se puede establecer que la mayor problemática que genera el sector de seguridad convivencia y participación es la inseguridad siendo trascendental para la población por consiguiente se recomienda al gobierno departamental tenga claras las problemáticas y establecer medidas que impacten positivamente la población.



Tabla No. 4 Árbol de problema del Sector Cultura municipio de Córdoba departamento del Quindío

Causas indirectas	Causas directas	Problema identificado	Consecuencias directas	Consecuencias indirectas	Alternativas de Solución
Falta de oportunidades	Falta de empleo	Inseguridad rural y urbana	Homicidios	Habitantes de calle	Más presencia de la policía
Falta de educación	Falta presencia fuerza policial y autoridad		Hurtos	Menos Turismo	Concejos de seguridad con las JAC y asociaciones
					Fortalecimiento cultural y deportivo

Causas indirectas	Causas directas	Problema identificado	Consecuencias directas	Consecuencias indirectas	Alternativas de Solución
Falta de mantenimiento a las que hay	No funcionan las que hay y faltan que instalen mas	Falta de cámaras	Pocos resultados de autoridades frente a los delitos	Facilismo para los delincuentes	que instalen más cámaras

Causas indirectas	Causas directas	Problema identificado	Consecuencias directas	Consecuencias indirectas	Alternativas de Solución
Falta de mantenimiento de las luminarias	Falta de gestión del alcalde del municipio para iluminar las calles	Falta iluminación	Facilismo para los delincuentes en la oscuridad	hurto a la comunidad	expansión red alumbrado publico
					Cambio luminarias dañadas



Causas indirectas	Causas directas	Problema identificado	Consecuencias directas	Consecuencias indirectas	Alternativas de Solución
Falta control de las autoridades	Falta de aplicación en la ley	Microtráfico	Drogadicción	habitantes de calle	aplicar normas y leyes y hacerlas cumplir
	Facilismo Corrupción		perdida de vida de los jóvenes		acabar con la corrupción

Causas indirectas	Causas directas	Problema identificado	Consecuencias directas	Consecuencias indirectas	Alternativas de Solución
Falta presencia de tránsitos en el municipio	Falta cubrimiento autoridades	Bandas delincuenciales y piques ilegales de motos	Extorsión y pérdida de pertenencias	miedo en la comunidad	más control de tránsito sobre los motorizados
Falta cámaras de seguridad	falta control de tránsito		Problemas de convivencia	Alto índice de accidentalidad	más presencia policial en el municipio



**SECTOR SOCIAL- CULTURA****1. DATOS GENERALES DE LA MESA DE PARTICIPACIÓN**

Fecha y hora	3 de Febrero de 2024 2:00pm		
Secretaría Responsable	Privada		
Sector	Social- Cultura		
Municipio	Córdoba		
Número de participantes de la mesa	TOTAL:	HOMBRES:	MUJERES:

2. RESULTADOS DE LAS MESAS PARTICIPATIVAS POR SECTOR

A continuación, se presentará un análisis del resultado de las mesas de participación donde se priorizaron las problemáticas, sus causas y alternativas de solución que la comunidad dio a conocer en este ejercicio de participación.

2.1 Situaciones problemas

Las situaciones problema que se presentaron en el municipio con respecto a cada sector fueron el abandono en general que tiene el departamento y municipio con la Casa de la Cultura.

Tabla No. 1 Relación de situaciones problemas identificadas en el **Sector Social-Cultura** municipio de Córdoba

No.	SITUACIONES PROBLEMAS	REPITENCIA	%
1	FALTA DE ORGANIZACIÓN EN LA CASA DE CULTURA CON LOS DIFERENTES PROGRAMAS	1	100
2	FALTA DE APOYO A LAS BANDAS MUNICIPALES POR PARTE DE LAS ENTIDADES CON RESPECTO A RECURSOS	1	100
3	NO HAY INSTRUMENTOS PARA LOS CURSOS DE LA CASA DE LA CULTURA	1	100
4	FALTA DE PROMOCION DE CURSOS MUSICALES PARA JOVENES DEL MUNICIPIOS	1	100
5	FALTAN FOMENTAR ACTIVIDADES DE CULTURA	1	100
	total	5	

Fuente: Tarjetas



2.2 Análisis causas, consecuencias y alternativas de solución de los cinco problemas priorizados de los cinco problemas priorizados

A continuación, se relacionan los cinco principales problemas identificados, con sus correspondientes causas y alternativas de solución

2.2.1 Problema No 1: FALTA DE ORGANIZACIÓN EN LA CASA DE CULTURA CON LOS DIFERENTES PROGRAMAS

▪ Causas del problema identificado

Teniendo en cuenta el problema identificado, se relacionan las causas que tienen incidencia en la ocurrencia del mismo, así

Tabla No. 2 Relación de las causas del problema 1 identificadas en el municipio de Córdoba

No	CAUSAS DEL PROBLEMA	REPITENCIA	%
1	ABANDONO INSTITUCIONAL POR PARTE DEL GOBIERNO A LA CASA DE LA CULTURA EN TODOS LOS ASPECTOS	1	100
TOTAL		1	100

Fuente: tarjetas

▪ Consecuencias del problema identificado

Teniendo en cuenta el problema identificado, se determinaron las siguientes consecuencias por la comunidad, así:

Tabla No. 3 Relación de las consecuencias del problema 1 identificadas en el municipio de Córdoba

NO	CONSECUENCIAS	REPITENCIA	%
1	LAS PERSONAS NO VAN A LOS PROGRAMAS POR QUE LA CASA DE LA CULTURA ESTA SUCIA	1	100
TOTAL		1	100

Fuente: tarjetas



▪ Alternativas de solución identificadas

Teniendo en cuenta el problema identificado, se determinaron las siguientes alternativas de solución por la comunidad, así:

Tabla No. 4 Relación de las alternativas de solución del problema 1 identificadas en el municipio de Córdoba

No	ALTERNATIVA DE SOLUCION	REPITENCIA	%
1	CONTRATAR PERSONAL QUE LIMPIE Y ORGANICE EL INTERIOR DE LA CASA DE LA CULTURA PARA DAR A OTRAS BANDAS DEL PAIS UNA MEJOR EXPERIENCIA	1	100
TOTAL		1	100

Fuente: tarjetas

2.2.2 Problema No 2: FALTA DE APOYO A LAS BANDAS MUNICIPALES POR PARTE DE LAS ENTIDADES CON RESPECTO A RECURSOS

▪ Causas del problema identificado

Teniendo en cuenta el problema identificado, se relacionan las causas que tienen incidencia en la ocurrencia del mismo, así

Tabla No. 1 Relación de las causas del problema 2 identificadas en el municipio de Córdoba

No	CAUSAS DEL PROBLEMA	REPITENCIA	%
1	ABANDONO INSTITUCIONAL POR PARTE DEL GOBIERNO A LA CASA DE LA CULTURA EN TODOS LOS ASPECTOS	1	100
TOTAL		1	100

Fuente: tarjetas

▪ Consecuencias del problema identificado

Teniendo en cuenta el problema identificado, se determinaron las siguientes consecuencias por la comunidad, así:



Tabla No. 2 Relación de las consecuencias del problema 2 identificadas en el municipio de Córdoba

NO	CONSECUENCIAS	REPITENCIA	%
1	DESMOTIVAN LOS NIÑOS Y JOVENES QUE HACEN PARTE DE LA BANDA POR LA FALTA DE APOYO	1	100
TOTAL		1	100

Fuente: tarjetas

▪ **Alternativas de solución identificadas**

Teniendo en cuenta el problema identificado, se determinaron las siguientes alternativas de solución por la comunidad, así:

Tabla No. 3 Relación de las alternativas de solución del problema 2 identificadas en el municipio de Córdoba

No	ALTERNATIVA DE SOLUCION	REPITENCIA	%
1	AUMENTAR EL APOYO PRESUPUESTAL PARA LAS BANDAS	1	100
TOTAL		1	100

Fuente: tarjetas

2.2.3 Problema No 3: NO HAY INSTRUMENTOS PARA LOS CURSOS DE LA CASA DE LA CULTURA

▪ **Causas del problema identificado**

Teniendo en cuenta el problema identificado, se relacionan las causas que tienen incidencia en la ocurrencia del mismo, así

Tabla No. 1 Relación de las causas del problema 3 identificadas en el municipio de Córdoba

No	CAUSAS DEL PROBLEMA	REPITENCIA	%
1	ABANDONO INSTITUCIONAL POR PARTE DEL GOBIERNO A LA CASA DE LA CULTURA EN TODOS LOS ASPECTOS	1	100
TOTAL		1	100

Fuente: tarjetas



▪ Consecuencias del problema identificado

Teniendo en cuenta el problema identificado, se determinaron las siguientes consecuencias por la comunidad, así:

Tabla No. 2 Relación de las consecuencias del problema 3 identificadas en el municipio de Córdoba

NO	CONSECUENCIAS	REPITENCIA	%
1	NO SE PUEDEN OFERTAR LOS CURSOS POR AL FALTA DE INSTRUMENTOS	1	100
TOTAL		1	100

Fuente: tarjetas

▪ Alternativas de solución identificadas

Teniendo en cuenta el problema identificado, se determinaron las siguientes alternativas de solución por la comunidad, así:

Tabla No. 3 Relación de las alternativas de solución del problema 3 identificadas en el municipio de Córdoba

No	ALTERNATIVA DE SOLUCION	REPITENCIA	%
1	DOTACION DE INSTRUMENTOS, COMPRA DE UNIFORMES PARA LOS DIFERENTES CURSOS	1	100
TOTAL		1	100

Fuente: tarjetas

2.2.4 Problema No 4: FALTA DE PROMOCION DE CURSOS MUSICALES PARA JOVENES DEL MUNICIPIOS

▪ Causas del problema identificado

Teniendo en cuenta el problema identificado, se relacionan las causas que tienen incidencia en la ocurrencia del mismo, así

Tabla No. 1 Relación de las causas del problema 4 identificadas en el municipio de Córdoba

No	CAUSAS DEL PROBLEMA	REPITENCIA	%
1	ABANDONO INSTITUCIONAL POR PARTE DEL GOBIERNO A LA CASA DE LA CULTURA EN TODOS LOS ASPECTOS	1	100
TOTAL		1	100

Fuente: tarjetas



▪ Consecuencias del problema identificado

Teniendo en cuenta el problema identificado, se determinaron las siguientes consecuencias por la comunidad, así:

Tabla No. 2 Relación de las consecuencias del problema 4 identificadas en el municipio de Córdoba

NO	CONSECUENCIAS	REPITENCIA	%
1	LOS JOVENES TIENE DEMASIADO TIEMPO LIBRE INPRODUCTIVO POR FALTA DE OFERTA DE CURSOS CULTURALES	1	100
TOTAL		1	100

Fuente: tarjetas

▪ Alternativas de solución identificadas

Teniendo en cuenta el problema identificado, se determinaron las siguientes alternativas de solución por la comunidad, así:

Tabla No. 3 Relación de las alternativas de solución del problema 4 identificada en el municipio de Córdoba

No	ALTERNATIVA DE SOLUCION	REPITENCIA	%
1	CREACION DE PLANES O PROYECTOS PARA OFERTAR CURSOS MUSICALES Y PROMOVER LA CULTURA	1	100
TOTAL		1	100

Fuente: tarjetas

2.2.5 Problema No 5: FALTAN FOMENTAR ACTIVIDADES DE CULTURA

▪ Causas del Problema identificado

Teniendo en cuenta el problema identificado, se relacionan las causas que tienen incidencia en la ocurrencia del mismo, así

Tabla No. 1 Relación de las causas del Problema 5 identificadas en el municipio de Córdoba

No	CAUSAS DEL PROBLEMA	REPITENCIA	%
1	ABANDONO INSTITUCIONAL POR PARTE DEL GOBIERNO A LA CASA DE LA CULTURA EN TODOS LOS ASPECTOS	1	100
TOTAL		1	100

Fuente: tarjetas



▪ Consecuencias del problema identificado

Teniendo en cuenta el problema identificado, se determinaron las siguientes consecuencias por la comunidad, así:

Tabla No. 2 Relación de las consecuencias del problema 5 identificadas en el municipio de Córdoba

NO	CONSECUENCIAS	REPITENCIA	%
1	DROGADICION TEMPRANA	1	100
TOTAL		1	100

Fuente: tarjetas

▪ Alternativas de solución identificadas

Teniendo en cuenta el problema identificado, se determinaron las siguientes alternativas de solución por la comunidad, así:

Tabla No. 3 Relación de las alternativas de solución del problema 5 identificada en el municipio de Córdoba

No	ALTERNATIVA DE SOLUCION	REPITENCIA	%
1	IMPLEMENTAR SALON DE CINE EN EL MUNICIPIO	1	100
TOTAL		1	100

Fuente: tarjetas

• Conclusión

Como resultado del ejercicio llevado a cabo en esta mesa de participación se puede concluir la siguiente situación:

Como conclusión de sector social de municipio se puede establecer que la mayor problemática que genera el sector Cultura es el abandono por parte del municipio a la casa de la cultura en todos los aspectos tal siendo trascendental para la población por consiguiente se recomienda al gobierno departamental tenga claras las problemáticas y establecer medidas que impacten positivamente la población.



Tabla No. 4 Árbol de problema del Sector Cultura municipio de Córdoba departamento del Quindío

Causas indirectas	Causas directas	Problema identificado	Consecuencias directas	Consecuencias indirectas	Alternativas de Solución
Nadie le pone cuidado al aspecto físico de la casa de la cultura	Abandono institucional por parte del gobierno a la casa de la cultura	Falta de organización de la casa de la cultura con los diferentes programas	Las personas no van a los programas porque la casa de la cultura está sucia	Desmotivación para asistir por mal aspecto físico de la casa de la cultura	Contratar personal que limpie y organice el interior de la casa de la cultura para dar a otras bandas del país una mejor experiencia

Causas indirectas	Causas directas	Problema identificado	Consecuencias directas	Consecuencias indirectas	Alternativas de Solución
El encargado de la casa de la cultura no está realizando las peticiones para la banda	abandono institucional por parte del gobierno a la casa de la cultura	falta de apoyo a las bandas municipales por parte de las entidades con respecto a recursos	desmotivan los niños y jóvenes que hacen parte de la banda por la falta de apoyo	Nadie de la comunidad va a querer ser parte de la banda	aumentar el apoyo presupuestal para las bandas

Causas indirectas	Causas directas	Problema identificado	Consecuencias directas	Consecuencias indirectas	Alternativas de Solución
El encargado no solicita los instrumentos para el funcionamiento de los diferentes cursos	Abandono institucional por parte del gobierno a la casa de la cultura	no hay instrumentos para los cursos de la casa de la cultura	No se pueden ofertar los cursos por la falta de instrumentos	la comunidad no se inscribe a los cursos por falta de instrumentos	dotación de instrumentos, compra de uniformes para los diferentes cursos



Causas indirectas	Causas directas	Problema identificado	Consecuencias directas	Consecuencias indirectas	Alternativas de Solución
El encargado de la casa de la cultura no se preocupa por sacar nuevos cursos para los jóvenes	Abandono institucional por parte del gobierno a la casa de la cultura	Falta de promoción de cursos musicales para jóvenes del municipios	Los jóvenes tiene demasiado tiempo libre improductivo por falta de oferta de cursos	la comunidad no tiene como aprender sobre música ya que no hay oferta	creación de planes o proyectos para ofertar cursos musicales y promover la cultura

Causas indirectas	Causas directas	Problema identificado	Consecuencias directas	Consecuencias indirectas	Alternativas de Solución
El encargado de la casa de la cultura le falta	Abandono institucional por parte del gobierno a la casa de la cultura	Faltan fomentar actividades de cultura	drogadicción temprana	vicios en los jóvenes por falta de cultura	implementar salón de cine en el municipio

SECTOR SOCIAL- DEPORTE

INTRODUCCIÓN

La gobernación del Quindío, a través de La Secretaria Privada, el día 03 de febrero del 2024, dentro del cronograma dentro de construcción participativa con la comunidad, realizo un evento en el municipio Córdoba- Quindío, con el fin de que todos participaran y desarrollan problemáticas, causas y soluciones a un problema del municipio, esto con el objetivo de participar en el desarrollo y construcción del Plan de Desarrollo Departamental 2024-2027.

1. DATOS GENERALES DE LA MESA DE PARTICIPACIÓN

Fecha y hora	3 de Febrero de 2024 2:00pm		
Secretaría Responsable	Privada		
Sector	Social- Deporte		
Municipio	Córdoba		
Número de participantes de la mesa	TOTAL:	HOMBRES:	MUJERES:



2. RESULTADOS DE LAS MESAS PARTICIPATIVAS POR SECTOR

A continuación, se presentará un análisis del resultado de las mesas de participación donde se priorizaron las problemáticas, sus causas y alternativas de solución que la comunidad dio a conocer en este ejercicio de participación.

2.1 Situaciones problemas

Las situaciones problema que se presentaron en el municipio con respecto al sector deporte es la falta de formalización de ligas deportivas, y falta de aplicación de recursos en escenarios deportivos.

Tabla No. 1 Relación de situaciones problemas identificadas en el Sector Social-Deporte municipio de Córdoba

No.	SITUACIONES PROBLEMAS	REPITENCIA	%
1	FALTA DE FORMALIZACIÓN DE LIGAS DEPORTIVAS		
2	FALTA DE APLICACIÓN DE RECURSOS EN ESCENARIOS DEPORTIVOS.		

2.2 Análisis causas, consecuencias y alternativas de solución de los cinco problemas priorizados de los cinco problemas priorizados

A continuación, se relacionan los cinco principales problemas identificados, con sus correspondientes causas y alternativas de solución

2.2.1 Problema No 1: Falta de formalización del sector deporte y desconocimiento del sistema nacional del deporte

▪ Causas del problema identificado

Teniendo en cuenta el problema identificado, se relacionan las causas que tienen incidencia en la ocurrencia del mismo, así

Tabla No. 2 Relación de las causas del problema 1 identificadas en el municipio de Córdoba

No	CAUSAS DEL PROBLEMA	REPITENCIA	%
1	Ausencia de conocimiento en la legalización deportiva de la	2	100
TOTAL		2	100

Fuente: tarjetas



- **Consecuencias del problema identificado**

Teniendo en cuenta el problema identificado, se determinaron las siguientes consecuencias por la comunidad, así:

Tabla No. 3 Relación de las consecuencias del problema 1 identificadas en el municipio de Córdoba

NO	CONSECUENCIAS	REPITENCIA	%
1	La participación de los jóvenes sea escasa o nula en las diferentes regiones de Colombia	2	100
TOTAL		2	100

Fuente: tarjetas

- **Alternativas de solución identificadas**

Teniendo en cuenta el problema identificado, se determinaron las siguientes alternativas de solución por la comunidad, así:

Tabla No. 4 Relación de las alternativas de solución del problema 1 identificadas en el municipio de Córdoba

No	ALTERNATIVA DE SOLUCION	REPITENCIA	%
1	Implementación de un sistema de capacitación en legislación y administración deportiva.	2	100
TOTAL		2	100

Fuente: tarjetas

2.2.2 Problema No 2: Falta del recurso económico para el sostenimiento de las escuelas deportivas por parte de la población y el municipio, poca o nula entrega de implementación y dotación deportiva

- **Causas del problema identificado**

Teniendo en cuenta el problema identificado, se relacionan las causas que tienen incidencia en la ocurrencia del mismo, así



Tabla No. 1 Relación de las causas del problema 2 identificadas en el municipio de Córdoba

No	CAUSAS DEL PROBLEMA	REPITENCIA	%
1	Esto conlleva al cobro mensual por parte de las escuelas deportivas del municipio	2	50
2	Falta de voluntad política para la vinculación de monitores y recursos que sean destinados únicamente al sector deporte	2	50
TOTAL		1	100

Fuente: tarjetas

▪ **Consecuencias del problema identificado**

Teniendo en cuenta el problema identificado, se determinaron las siguientes consecuencias por la comunidad, así:

Tabla No. 2 Relación de las consecuencias del problema 2 identificadas en el municipio de Córdoba

NO	CONSECUENCIAS	REPITENCIA	%
1	Los jóvenes deportistas dejan de practicar deporte, por la falta de recursos que estos presentan		
TOTAL		1	100

Fuente: tarjetas

▪ **Alternativas de solución identificadas**

Teniendo en cuenta el problema identificado, se determinaron las siguientes alternativas de solución por la comunidad, así:

Tabla No. 3 Relación de las alternativas de solución del problema 2 identificadas en el municipio de Córdoba

No	ALTERNATIVA DE SOLUCION	REPITENCIA	%
1	Contratación permanente del talento humano de los programas de promoción del deporte, recreación y actividad física.	2	100
TOTAL		1	100

Fuente: tarjetas comunidad



2.2.3 Problema No 3: Ausencia de entrenadores de Indeportes y falta de promoción del turismo deportivo

▪ Causas del problema identificado

Teniendo en cuenta el problema identificado, se relacionan las causas que tienen incidencia en la ocurrencia del mismo, así

Tabla No. 1 Relación de las causas del problema 3 identificadas en el municipio de Córdoba

NO	CAUSAS	REPITENCIA	%
1	Ausencia de oferta en el sector rural	1	10
2	Cuando contratan, vinculan personal que no es del municipio y no conoce el territorio	4	90
TOTAL		1	100

Fuente: tarjetas de la comunidad

▪ Consecuencias del problema identificado

Teniendo en cuenta el problema identificado, se determinaron las siguientes consecuencias por la comunidad, así:

Tabla No. 2 Relación de las consecuencias del problema 3 identificadas en el municipio de Córdoba

NO	CONSECUENCIAS	REPITENCIA	%
1	la comunidad deportiva no tiene acceso de calidad al deporte que ellos desean participar	1	100
TOTAL		1	100

Fuente: tarjetas COMUNIDADES

▪ Alternativas de solución identificadas

Teniendo en cuenta el problema identificado, se determinaron las siguientes alternativas de solución por la comunidad, así:



Tabla No. 3 Relación de las alternativas de solución del problema 3 identificadas en el municipio de Córdoba

No	ALTERNATIVA DE SOLUCION	REPITENCIA	%
1	Generar la vinculación del recurso humano que orienten los programas preferiblemente del municipio	3	100
TOTAL		3	100

Fuente: tarjetas y comunidad

2.2.4 Problema No 4 Falta de presencia del programa HEVS, recreaciones deportivas, escuelas deportivas y falta de apoyo para las salidas de los deportistas (transporte)

▪ Causas del problema identificado

Teniendo en cuenta el problema identificado, se relacionan las causas que tienen incidencia en la ocurrencia del mismo, así

Tabla No. 1 Relación de las causas del problema 4 identificadas en el municipio de Córdoba

No	CAUSAS DEL PROBLEMA	REPITENCIA	%
1	Los diferentes deportistas no pueden participar en las competencias fuera del municipio	3	100
TOTAL		3	100

Fuente: tarjetas

▪ Consecuencias del problema identificado

Teniendo en cuenta el problema identificado, se determinaron las siguientes consecuencias por la comunidad, así:

Tabla No. 2 Relación de las consecuencias del problema 4 identificadas en el municipio de Córdoba

NO	CONSECUENCIAS	REPITENCIA	%
1	Que los deportistas no puedan participar en competencias fuera del municipio	1	100
TOTAL		4	100

Fuente: tarjetas comunidades



▪ **Alternativas de solución identificadas**

Teniendo en cuenta el problema identificado, se determinaron las siguientes alternativas de solución por la comunidad, así:

Tabla No. 3 Relación de las alternativas de solución del problema 4 identificada en el municipio de Córdoba

No	ALTERNATIVA DE SOLUCION	REPITENCIA	%
1	Que Indeportes envíe más instructores para que realicen actividades deportivas y acompañamiento a los deportistas del municipio	4	100
TOTAL		4	100

Fuente: tarjetas

• **Conclusión**

Como resultado del ejercicio llevado a cabo en esta mesa de participación se puede concluir la siguiente situación:

Como conclusión de sector social de municipio se puede establecer que la mayor problemática que genera el sector de deporte es la falta de ingreso de recursos a los escenarios deportivos y creación de ligas formales de deporte, siendo trascendental para la población por consiguiente se recomienda al gobierno departamental tenga claras las problemáticas y establecer medidas que impacten positivamente la población.

Tabla No. 4 Árbol de problema del Sector Deporte municipio de Córdoba departamento del Quindío

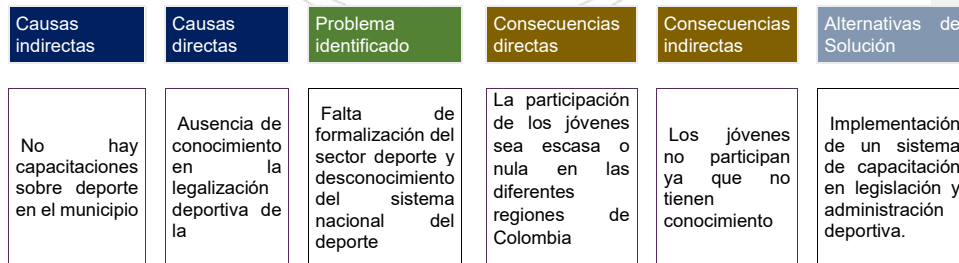



Causas indirectas	Causas directas	Problema identificado	Consecuencias directas	Consecuencias indirectas	Alternativas de Solución
Poca gestión por parte de las entidades encargadas para solicitar recursos deportivos	Esto conlleva al cobro mensual por parte de las escuelas deportivas del municipio	Falta del recurso económico para el sostenimiento de las escuelas deportivas por parte de la población y el municipio, poca o nula entrega de implementación y dotación deportiva	los jóvenes deportistas dejan de practicar deporte, por la falta de recursos que estos presentan	Los jóvenes no tiene dotación para participar en los diferentes eventos deportivos	Contratación permanente del talento humano de los programas de promoción del deporte, recreación y actividad física.
	Falta de voluntad política para la vinculación de monitores y recursos que sean destinados únicamente al sector deporte				

Causas indirectas	Causas directas	Problema identificado	Consecuencias directas	Consecuencias indirectas	Alternativas de Solución
Poco acompañamiento por parte de la entidad Indeportes al municipio	Ausencia de oferta en el sector rural	Ausencia de entrenadores de Indeportes y falta de promoción del turismo deportivo	Que los deportistas no puedan participar en competencias fuera del municipio	La comunidad no participa en actividades deportivas	Generar la vinculación del recurso humano que orienten los programas preferiblemente del municipio



	Quando contratan , vinculan personal que no es del municipio y no conoce el territorio				
Causas indirectas	Causas directas	Problema identificado	Consecuencias directas	Consecuencias indirectas	Alternativas de Solución
No hay apoyo de las entidades públicas para ir a los concursos y competencias deportivas		Falta de presencia de programa HEVS recreaciones deportivas, escuelas deportivas , y falta de apoyo para salidas en transporte de los deportistas	Que los deportistas no puedan participar en competencias fuera del municipio	Los jóvenes de desmotivan a competir en diferentes deportes ya que no hay apoyo para transporte	Que Indeportes envíe más instructores para que realicen actividades deportivas y acompañamiento a los deportistas del municipio

B. SECTOR ECONOMICO; con los temas de: TURISMO, EMPRENDIMIENTO, DESARROLLO RURAL PRODUCTIVO, ENCADENAMIENTOS PRODUCTIVOS.

INTRODUCCIÓN

La gobernación del Quindío, a través de La Secretaria Privada, el día 03 de febrero del 2024, dentro del cronograma dentro de construcción participativa con la comunidad, realizo un evento en el Municipio Córdoba- Quindío, con el fin de que todos participaran y desarrollan problemáticas, causas y soluciones a un problema del Municipio, esto con el objetivo de participar en el desarrollo y construcción del Plan de Desarrollo Departamental 2024-2027.



1. DATOS GENERALES DE LA MESA DE PARTICIPACIÓN

Fecha y hora	03 de Febrero del 2024 a las 2:00 PM.		
Secretaría Responsable	Secretaria Privada.		
Sector	Mesa 02: Económico.		
Municipio	Córdoba, Quindío.		
Número de participantes de la mesa	TOTAL: 15	HOMBRES: 6	MUJERES: 9

2. RESULTADOS DE LAS MESAS PARTICIPATIVAS POR SECTOR

A continuación, se presentará un análisis del resultado de las mesas de participación donde se priorizaron las problemáticas, sus causas y alternativas de solución que la comunidad dio a conocer en este ejercicio de participación.

2.1 Situaciones problemas

Al escuchar a la comunidad de Córdoba, Quindío se puede evidenciar que sobre el sector No. 02 (Económico) se indicaron las siguientes problemáticas:

- **Turismo:** Hablaron de las problemáticas que hay en el municipio de Córdoba de carencia de un plan turístico, poca capacidad vial e infraestructura y baja oferta de restaurantes.
- **Emprendimiento:** La comunidad frente a este tema comento de las problemáticas del poco fortalecimiento a las Juntas de Acción Comunal, la falta de acompañamiento y direccionamiento a los pequeños empresarios.
- **Desarrollo rural y productivo:** El municipio de Córdoba existen varias inconvenientes con la falta de valor agregado en los procesos productivos, presentan carencias con la ausencia de un plan de marketing territorial.
- **Encadenamiento productivo:** La comunidad indica que en el municipio se tiene mucho desconocimiento que poseen los habitantes sobre de las diferentes líneas productivas.



Tabla No. 1 Relación de situaciones problemas identificadas en el Sector Económico municipio de Córdoba

No.	SITUACIÓN PROBLEMA	REPITENCIA	%
1	Falta de plan turístico en el municipio de Córdoba	7	47
2	Poca capacidad vial e infraestructura	5	33
3	Baja oferta gastronómica en el municipio	3	20
TOTAL		15	100

2.2 Análisis causas, consecuencias y alternativas de solución de los cinco problemas priorizados de los cinco problemas priorizados

A continuación, se relacionan los cinco principales problemas identificados, con sus correspondientes causas y alternativas de solución

2.2.1 Problema No 1: Falta de plan turístico en el municipio de Córdoba

▪ Causas del problema identificado

Teniendo en cuenta el problema identificado, se relacionan las causas que tienen incidencia en la ocurrencia del mismo, así

Tabla No. 2 Falta de plan turístico en el municipio de Córdoba

No	CAUSAS DEL PROBLEMA	REPITENCIA	%
1	Mal mantenimiento de vías primarias y terciarias	5	33
2	Baja articulaciones entre el gobierno local y departamental	3	20
3	No existe una oferta turística definida para el Municipio	3	20
4	Carencia de direccionamiento del ente competente	4	27
TOTAL		15	100

Fuente: Tarjetas



▪ **Consecuencias del problema identificado**

Teniendo en cuenta el problema identificado, se determinaron las siguientes consecuencias por la comunidad, así:

Tabla No. 3 Falta de plan turístico en el municipio de Córdoba

NO	CONSECUENCIAS	REPITENCIA	%
1	Inseguridad vial	6	40
2	Alto índice de accidentalidad	5	33
3	Poca concurrencia turística	4	27
TOTAL		15	100

Fuente: Tarjetas

▪ **Alternativas de solución identificadas**

Teniendo en cuenta el problema identificado, se determinaron las siguientes alternativas de solución por la comunidad, así:

Tabla No. 4 Falta de plan turístico en el municipio de Córdoba

No	ALTERNATIVA DE SOLUCION	REPITENCIA	%
1	Actualización y mejora del plan turístico	5	33
2	Desarrollo de paquetes turísticos atractivos	10	67
TOTAL		15	100

Fuente: Tarjetas



Tabla No. 5 Árbol de problema del Sector 02 (ECONOMICO) municipio de Córdoba departamento del Quindío.

causas indirectas	causas directas	problema identificado	consecuencias directas	consecuencias indirectas	alternativas de solución
No existe una oferta turística definida para cada municipio	Mal mantenimiento de vías primarias y terciarias	Falta del plan turístico en el municipio de Córdoba	bajo porcentaje de visitantes al municipio	falta de turistas en el municipio	actualización y mejora del plan turístico
Carencia de direccionamiento por parte del ente competente	Baja articulación entre el gobierno departamental y local			falta de proyectos para el desarrollo del municipio	desarrollo de planes turísticos atractivos

Tabla No. 1 Relación de situaciones problemas identificadas en el Sector 02 (ECONOMICO) municipio de Córdoba, Quindío.

No.	SITUACIÓN PROBLEMA	REPITENCIA	%
1	Falta de valor agregado en los procesos productivos	7	47
2	Carencia de un plan de marketing territorial	5	33
3	Desconocimiento de las diferentes líneas productivas	3	20
TOTAL		15	100

Fuente: Tarjetas

2.2.2 Problema No 2: Falta de valor agregado en los procesos productivos

▪ Causas del problema identificado

Teniendo en cuenta el problema identificado, se relacionan las causas que tienen incidencia en la ocurrencia del mismo, así

**Tabla No. 2** Falta de valor agregado en los procesos productivos

No	CAUSAS DEL PROBLEMA	REPITENCIA	%
1	Utilización de herramientas inadecuadas	5	33
2	No se cuenta con equipos de alta tecnología	6	40
3	Mal diseño del proceso o producto	4	27
TOTAL		15	100

Fuente: Tarjetas

Consecuencias del problema identificado

Teniendo en cuenta el problema identificado, se determinaron las siguientes Consecuencias por la comunidad, así:

Tabla No. 3 Falta de valor agregado en los procesos productivos.

No	CONSECUENCIAS	REPITENCIA	%
1	Bajo costo del producto	2	13
2	Poca ganancia de productividad	6	40
3	No cumplir las expectativas del cliente	4	27
4	Baja calidad en el producto	3	20
TOTAL		15	100

Fuente: Tarjetas

Alternativas de solución identificadas

Teniendo en cuenta el problema identificado, se determinaron las siguientes alternativas de solución por la comunidad, así:

Tabla No. 4 Falta de valor agregado en los procesos productivos

No	ALTERNATIVA DE SOLUCION	REPITENCIA	%
1	Formulación de nuevo POT del Municipio	8	53
2	Mantenerse en constante renovación	7	47
TOTAL		15	100

Fuente: Tarjetas



Tabla No. 5 Árbol de problema del **Sector Económico** municipio de Córdoba departamento del Quindío.



C. SECTOR AMBIENTAL; a este Corresponden los siguientes temas: GESTIÓN AMBIENTAL INTEGRAL, CAMBIO CLIMÁTICO, GETIÓN INTEGRAL DEL RISO.

SECTOR URBANO

1. DATOS GENERALES DE LA MESA DE PARTICIPACIÓN

Fecha y hora	03 de febrero de 2024 2:00 pm		
Secretaría Responsable	Secretaría Privada		
Sector	Urbano		
Municipio	Córdoba		
Número de participantes de la mesa	TOTAL: 10	HOMBRES: 5	MUJERES: 5

2. RESULTADOS DE LAS MESAS PARTICIPATIVAS POR SECTOR

A continuación, se presentará un análisis del resultado de las mesas de participación donde se priorizaron las problemáticas, sus causas y alternativas de solución que la comunidad dio a conocer en este ejercicio de participación.



2.1 Situaciones problemas

La comunidad expresó diferentes problemáticas en el área ambiental

Tabla No. 1 Sector **GESTIÓN AMBIENTAL INTEGRAL** municipio de Córdoba Quindío

No.	SITUACIONES PROBLEMAS	REPITENCIA	%
1	Mal uso del suelo, asociado con la existencia de la ganadería, uso de agroquímicos, practicas forestales inadecuadas y mal manejo de tierras por parte de los propietarios.	7	70
2	Funcionamiento deficiente, falta de contenedores y acueducto veredal	1	10
3	Cuencas hídricas desprotegidas y con falta de intervención	1	10
4	Esquema de ordenamiento territorial desactualizado	1	10
TOTAL		10	100

Fuente: formato Excel SISTEMATIZACIÓN INFORMACIÓN MESAS PARTICIPATIVAS PLAN DE DESARROLLO 2024-2027 (SITUACIONES PROBLEMAS)

2.2 Análisis causas, consecuencias y alternativas de solución de los cinco problemas priorizados de los cinco problemas priorizados

A continuación, se relacionan los cinco principales problemas identificados, con sus correspondientes causas y alternativas de solución

2.2.1 Problema No 1:

Mal uso del suelo, asociado con la existencia de la ganadería, uso de agroquímicos, practicas forestales inadecuadas y mal manejo de tierras por parte de los propietarios.

▪ Causas del problema identificado

Teniendo en cuenta el problema identificado, se relacionan las causas que tienen incidencia en la ocurrencia del mismo, así



Tabla No. 2 Relación de las causas del problema identificadas en el municipio de Córdoba Quindío

CAUSAS DEL PROBLEMA	REPITENCIA	%
Poco control de las autoridades, como la asignación e inversión de recursos	3	30
Poca formación ambiental lo que genera cultivos no apropiados y destinación de suelos de protección para otros fines	2	20
Falta de mantenimiento periódico a las planta de aguas residuales y saneamiento básico rural y urbano	2	20
TOTAL	7	70

Fuente: Formato Excel SISTEMATIZACIÓN INFORMACION MESAS PARTICIPATIVAS PLAN DE DESARROLLO 2024-2027

▪ **Consecuencias del problema identificado**

Teniendo en cuenta el problema identificado, se determinaron las siguientes consecuencias por la comunidad, así:

Tabla No. 3 Relación de las consecuencias del problema identificadas en el municipio de Córdoba Quindío

No.	CONSECUENCIAS	REPITENCIA	%
1	Mal manejo de los ecosistemas	10	100
2	Contaminación Ambiental	7	70
3	Enfermedades	6	60
4	Desplazamiento de especies	5	50
5	Socavación de la cuenca hídrica	6	60
6	Mala identificación de los predios	2	20
	TOTAL		

Fuente: Formato Excel SISTEMATIZACIÓN INFORMACION MESAS PARTICIPATIVAS PLAN DE DESARROLLO 2024-2027 (CONSECUENCIA PROBLEMAS)

▪ **Alternativas de solución identificadas**

Teniendo en cuenta el problema identificado, se determinaron las siguientes alternativas de solución por la comunidad, así:



Tabla No. 4 Relación de las alternativas de solución del problema identificadas en el municipio de Córdoba Quindío

No.	ALTERNATIVAS DE SOLUCIÓN	REPITENCIA	%
1	Educación Ambiental	10	100
2	Creación de un vivero vegetativo nativo para reforestar el territorio	10	100
3	Gestión de recursos para la protección de reservas naturales, a través de incentivos a los campesinos para que participen en la recuperación del suelo	10	100
4	Actualización del Esquema de Ordenamiento Territorial	10	100

Fuente: Formato Excel SISTEMATIZACIÓN INFORMACION MESAS PARTICIPATIVAS PLAN DE DESARROLLO 2024-2027 (ALTERNATIVA DE SOLUCION)

▪ **Conclusión**

Como resultado del ejercicio llevado a cabo en esta mesa de participación se puede concluir la siguiente situación:

La comunidad de Córdoba encuentra como un problema recurrente en el municipio el mal uso del suelo, asociado con la existencia de la ganadería, uso de agroquímicos, prácticas forestales inadecuadas y mal manejo de tierras por parte de los propietarios.

2.2.2 Problema No 2:

Funcionamiento deficiente, falta de contenedores y acueducto veredal

▪ **Causas del problema identificado**

Teniendo en cuenta el problema identificado, se relacionan las causas que tienen incidencia en la ocurrencia del mismo, así

Tabla No. 1 Relación de las causas del problema identificadas en el municipio de Córdoba Quindío

CAUSAS DEL PROBLEMA	REPITENCIA	%
falta de fortalecimiento a los programas que permitan realizar una correcta disposición de los residuos	1	10

Fuente: Formato Excel SISTEMATIZACIÓN INFORMACION MESAS PARTICIPATIVAS PLAN DE DESARROLLO 2024-2027 (CUASA PROBLEMAS)



▪ Consecuencias del problema identificado

Teniendo en cuenta el problema identificado, se determinaron las siguientes consecuencias por la comunidad, así:

Tabla No. 2 Relación de las consecuencias del problema identificadas en el municipio de Córdoba Quindío

No.	CONSECUENCIAS	REPITENCIA	%
1	Contaminación Ambiental	5	50
2	Enfermedades	5	50
	TOTAL		

Fuente: Formato Excel SISTEMATIZACIÓN INFORMACION MESAS PARTICIPATIVAS PLAN DE DESARROLLO 2024-2027 (CONSECUENCIA PROBLEMAS)

▪ Alternativas de solución identificadas

Teniendo en cuenta el problema identificado, se determinaron las siguientes alternativas de solución por la comunidad, así:

Tabla No. 3 Relación de las alternativas de solución del problema identificadas en el municipio de Córdoba Quindío

No.	ALTERNATIVAS DE SOLUCIÓN	REPITENCIA	%
1	Educación Ambiental	10	50
2	Gestión de recursos para la protección de reservas naturales, a través de incentivos a los campesinos para que participen en la recuperación del suelo	10	50

Fuente: Formato Excel SISTEMATIZACIÓN INFORMACION MESAS PARTICIPATIVAS PLAN DE DESARROLLO 2024-2027 (ALTERNATIVA DE SOLUCION)

▪ Conclusión

Como resultado del ejercicio llevado a cabo en esta mesa de participación se puede concluir la siguiente situación:

La comunidad de Córdoba encuentra como un problema recurrente en el municipio el mal uso del suelo, asociado con la existencia de la ganadería, uso de agroquímicos, practicas forestales inadecuadas y mal manejo de tierras por parte de los propietarios.



2.2.3 Problema No 3:

Cuencas hídricas desprotegidas y con falta de intervención

▪ Causas del problema identificado

Teniendo en cuenta el problema identificado, se relacionan las causas que tienen incidencia en la ocurrencia del mismo, así

Tabla No. 1 Relación de las causas del problema identificadas en el municipio de Córdoba Quindío

CAUSAS DEL PROBLEMA	REPITENCIA	%
Falta de mantenimiento periódico a las planta de aguas residuales y saneamiento básico rural y urbano	3	30

Fuente: Formato Excel SISTEMATIZACIÓN INFORMACION MESAS PARTICIPATIVAS PLAN DE DESARROLLO 2024-2027 (CUASA PROBLEMAS)

▪ Consecuencias del problema identificado

Teniendo en cuenta el problema identificado, se determinaron las siguientes consecuencias por la comunidad, así:

Tabla No. 2 Relación de las consecuencias del problema identificadas en el municipio de Córdoba Quindío

No.	CONSECUENCIAS	REPITENCIA	%
1	Contaminación Ambiental	4	40
2	Enfermedades	3	30
	TOTAL		

Fuente: Formato Excel SISTEMATIZACIÓN INFORMACION MESAS PARTICIPATIVAS PLAN DE DESARROLLO 2024-2027 (CONSECUENCIA PROBLEMAS)

▪ Alternativas de solución identificadas

Teniendo en cuenta el problema identificado, se determinaron las siguientes alternativas de solución por la comunidad, así:

Tabla No. 3 Relación de las alternativas de solución del problema identificadas en el municipio de Córdoba Quindío

No.	ALTERNATIVAS DE SOLUCIÓN	REPITENCIA	%
1	Educación Ambiental	10	10

Fuente: Formato Excel SISTEMATIZACIÓN INFORMACION MESAS PARTICIPATIVAS PLAN DE DESARROLLO 2024-2027 (ALTERNATIVA DE SOLUCION)



▪ **Conclusión**

Como resultado del ejercicio llevado a cabo en esta mesa de participación se puede concluir la siguiente situación:

La comunidad de Córdoba encuentra como un problema recurrente en el municipio el mal uso del suelo, asociado con la existencia de la ganadería, uso de agroquímicos, prácticas forestales inadecuadas y mal manejo de tierras por parte de los propietarios.

2.2.4 Problema No 4:

Esquema de ordenamiento territorial desactualizado

▪ **Causas del problema identificado**

Teniendo en cuenta el problema identificado, se relacionan las causas que tienen incidencia en la ocurrencia del mismo, así

Tabla No. 1 Relación de las causas del problema identificadas en el municipio de Córdoba Quindío

CAUSAS DEL PROBLEMA	REPITENCIA	%
Desactualización del EOT	1	10

Fuente: Formato Excel SISTEMATIZACIÓN INFORMACION MESAS PARTICIPATIVAS PLAN DE DESARROLLO 2024-2027 (CUASA PROBLEMAS)

▪ **Consecuencias del problema identificado**

Teniendo en cuenta el problema identificado, se determinaron las siguientes Consecuencias por la comunidad, así:

Tabla No. 2 Relación de las consecuencias del problema identificadas en el municipio de Córdoba Quindío

No.	CONSECUENCIAS	REPITENCIA	%
1	Mala identificación de predios	2	20%
	TOTAL		

Fuente: Formato Excel SISTEMATIZACIÓN INFORMACION MESAS PARTICIPATIVAS PLAN DE DESARROLLO 2024-2027 (CONSECUENCIA PROBLEMAS)

▪ **Alternativas de solución identificadas**

Teniendo en cuenta el problema identificado, se determinaron las siguientes alternativas de solución por la comunidad, así:



Tabla No. 3 Relación de las alternativas de solución del problema identificadas en el municipio de Córdoba Quindío

No.	ALTERNATIVAS DE SOLUCIÓN	REPITENCIA	%
	Actualización del esquema de ordenamiento territorial	10	10

Fuente: Formato Excel SISTEMATIZACIÓN INFORMACION MESAS PARTICIPATIVAS PLAN DE DESARROLLO 2024-2027 (ALTERNATIVA DE SOLUCION)

▪ Conclusión

Como resultado del ejercicio llevado a cabo en esta mesa de participación se puede concluir la siguiente situación:

La comunidad de Córdoba encuentra como un problema recurrente en el municipio el mal uso del suelo, asociado con la existencia de la ganadería, uso de agroquímicos, prácticas forestales inadecuadas y mal manejo de tierras por parte de los propietarios.

2.1 Situaciones problemas

La comunidad expresó diferentes problemáticas en el área ambiental

Tabla No. 4 Sector **CAMBIO CLIMÁTICO** municipio de Córdoba **QUINDÍO**

No.	SITUACIONES PROBLEMAS	REPITENCIA	%
1	Deforestación sobre las áreas protegidas	3	30
	TOTAL	3	30

Fuente: formato Excel SISTEMATIZACIÓN INFORMACION MESAS PARTICIPATIVAS PLAN DE DESARROLLO 2024-2027 (SITUACIONES PROBLEMAS)

2.2 Análisis causas, consecuencias y alternativas de solución de los cinco problemas priorizados de los cinco problemas priorizados

A continuación, se relacionan los cinco principales problemas identificados, con sus correspondientes causas y alternativas de solución

2.2.1 Problema No 1:

Deforestación sobre las áreas protegidas



▪ Causas del problema identificado

Teniendo en cuenta el problema identificado, se relacionan las causas que tienen incidencia en la ocurrencia del mismo, así

Tabla No. 1 Relación de las causas del problema identificadas en el municipio de Córdoba Quindío

No.	CAUSAS	REPITENCIA	%
1	Tala de árboles para explotación maderable	8	80
2	Desplazamiento de especies	1	10
3	Disminución de caudales de las fuentes hídricas	1	10
	TOTAL	10	100

Fuente: Formato Excel SISTEMATIZACIÓN INFORMACION MESAS PARTICIPATIVAS PLAN DE DESARROLLO 2024-2027 (CUASA PROBLEMAS)

▪ Consecuencias del problema identificado

Teniendo en cuenta el problema identificado, se determinaron las siguientes consecuencias por la comunidad, así:

Tabla No. 2 Relación de las consecuencias del problema identificadas en el municipio de Córdoba Quindío

No.	CONSECUENCIAS	REPITENCIA	%
1	Incendios forestales	10	100
2	Tala de Arboles	10	100
3	deslizamientos	10	100
4	Disminución de los caudales	10	100
	TOTAL		

Fuente: Formato Excel SISTEMATIZACIÓN INFORMACION MESAS PARTICIPATIVAS PLAN DE DESARROLLO 2024-2027 (CONSECUENCIA PROBLEMAS)

▪ Alternativas de solución identificadas

Teniendo en cuenta el problema identificado, se determinaron las siguientes alternativas de solución por la comunidad, así:

Tabla No. 3 Relación de las alternativas de solución del problema identificadas en el municipio de Córdoba Quindío

No.	ALTERNATIVAS DE SOLUCIÓN	REPITENCIA	%
1	Educación Ambiental	10	100
2	Creación de un vivero vegetativo nativo para reforestar el territorio	10	100

Fuente: Formato Excel SISTEMATIZACIÓN INFORMACION MESAS PARTICIPATIVAS PLAN DE DESARROLLO 2024-2027 (ALTERNATIVA DE SOLUCION)



▪ **Conclusión**

Como resultado del ejercicio llevado a cabo en esta mesa de participación se puede concluir la siguiente situación:

La comunidad de Córdoba encuentra como un problema recurrente en el municipio la Deforestación sobre las áreas protegidas

2.1 Situaciones problemas

La comunidad expresó diferentes problemáticas en el área ambiental

Tabla No. 1 Sector **GESTIÓN INTEGRAL DEL RIESGO** municipio de Córdoba Quindío

No.	SITUACIONES PROBLEMAS	REPITENCIA	%
1	Falencia en entidades de socorro, solo existe el cuerpo de bomberos	2	20
2	Plan Municipal de Gestión de Riesgo desactualizado por falta de productos como la cartografía	1	10
	TOTAL	3	30

Fuente: formato Excel SISTEMATIZACIÓN INFORMACION MESAS PARTICIPATIVAS PLAN DE DESARROLLO 2024-2027 (SITUACIONES PROBLEMAS)

2.2 Análisis causas, consecuencias y alternativas de solución de los cinco problemas priorizados de los cinco problemas priorizados

A continuación, se relacionan los cinco principales problemas identificados, con sus correspondientes causas y alternativas de solución

2.2.1 Problema No 1:

Falencia en entidades de socorro, solo existe el cuerpo de bomberos

▪ **Causas del problema identificado**

Teniendo en cuenta el problema identificado, se relacionan las causas que tienen incidencia en la ocurrencia del mismo, así



Tabla No. 2 Relación de las causas del problema identificadas en el municipio de Córdoba Quindío

No.	CAUSAS	REPITENCIA	%
1	Falta de redes de comunicación entre las entidades de socorro cuando ocurre un evento natural	1	10
TOTAL		1	10

Fuente: Formato Excel SISTEMATIZACIÓN INFORMACION MESAS PARTICIPATIVAS PLAN DE DESARROLLO 2024-2027 (CUASA PROBLEMAS)

▪ **Consecuencias del problema identificado**

Teniendo en cuenta el problema identificado, se determinaron las siguientes consecuencias por la comunidad, así:

Tabla No. 3 Relación de las consecuencias del problema identificadas en el municipio de Córdoba Quindío

No.	CONSECUENCIAS	REPITENCIA	%
1	No inversión de los recursos ante los organismos de socorro	100	100
TOTAL			100

Fuente: Formato Excel SISTEMATIZACIÓN INFORMACION MESAS PARTICIPATIVAS PLAN DE DESARROLLO 2024-2027 (CONSECUENCIA PROBLEMAS)

▪ **Alternativas de solución identificadas**

Teniendo en cuenta el problema identificado, se determinaron las siguientes alternativas de solución por la comunidad, así:

Tabla No. 4 Relación de las alternativas de solución del problema identificadas en el municipio de Córdoba Quindío

No.	ALTERNATIVAS DE SOLUCIÓN	REPITENCIA	%
1	Asignación de recursos	10	100

Fuente: Formato Excel SISTEMATIZACIÓN INFORMACION MESAS PARTICIPATIVAS PLAN DE DESARROLLO 2024-2027 (ALTERNATIVA DE SOLUCION)



▪ **Conclusión**

Como resultado del ejercicio llevado a cabo en esta mesa de participación se puede concluir la siguiente situación:

La comunidad de Córdoba encuentra como un problema recurrente en el municipio la **Falta de redes de comunicación entre las entidades de socorro cuando ocurre un evento natural**

D. SECTOR INFRAESTRUCTURA; en dicho sector se abordaron los siguientes temas: VIAS, AGUA POTABLE Y SANEAMIENTO BÁSICO, EQUIPAMIENTOS, VIVIENDA, MOVILIDAD.

SECTOR INFRAESTRUCTURA

1. DATOS GENERALES DE LA MESA DE PARTICIPACIÓN

Fecha y hora	Sábado 03 de febrero a las 2:00 p.m.		
Secretaría Responsable	Privada		
Sector	Vías y Movilidad		
Municipio	Córdoba		
Número de participantes de la mesa	TOTAL: 12	HOMBRES: 12	MUJERES:

2. RESULTADOS DE LAS MESAS PARTICIPATIVAS POR SECTOR

A continuación, se presentará un análisis del resultado de las mesas de participación donde se priorizaron las problemáticas, sus causas y alternativas de solución que la comunidad dio a conocer en este ejercicio de participación.

2.1 Situaciones problemas: En el sector de vías y movilidad se puede evidenciar de acuerdo al criterio de los habitantes de Córdoba una situación problema con mayor REPITENCIA en mal estado de las vías urbanas, y de las vías secundarias-terciarias entre rio verde a Córdoba, y Córdoba Pijao.



Tabla No. 1 Relación de situaciones problemas identificadas en el Sector de **VIAS Y MOVILIDAD** en el municipio de Córdoba.

No.	SITUACIÓN PROBLEMA	REPITENCIA	%
1	Incremento en el costo del transporte entre Córdoba y armenia y zona veredal de Córdoba.	3	12
2	Mal estado de las vías urbanas, y de las vías secundarias-terciarias entre rio verde a Córdoba, y Córdoba Pijao.	12	50
3	Mal estado de los puentes veredales.	5	21
4	Alta congestión de tráfico vehicular en el sector rio verde.	4	17
TOTAL		24	100

Fuente: Mesas

2.2 Análisis causas, consecuencias y alternativas de solución de los cinco problemas priorizados de los cinco problemas priorizados.

A continuación, se relacionan los cinco principales problemas identificados, con sus correspondientes causas y alternativas de solución.

2.2.1 Problema No 1: Incremento en el costo del transporte entre Córdoba y Armenia y zona veredal de Córdoba.

▪ Causas del problema identificado.

Teniendo en cuenta el problema identificado, se relacionan las causas que tienen incidencia en la ocurrencia del mismo, así.

Tabla No. 2 Relación de las causas del problema identificadas en el municipio de Córdoba.

No	CAUSAS DEL PROBLEMA	REPITENCIA	%
1	Por el Covid 19.	1	34
2	Mucho tiempo sin reajuste en la tarifa.	2	66
TOTAL		3	100

Fuente: Tarjetas



▪ Consecuencias del problema identificado

Teniendo en cuenta el problema identificado, se determinaron las siguientes consecuencias por la comunidad, así:

Tabla No. 3 Relación de las consecuencias del problema identificadas en el municipio de Córdoba.

NO	CONSECUENCIAS	REPITENCIA	%
1	Disminución en la economía familiar para suplir las necesidades básicas y de otros gastos.	2	66
2	Disminución de viajes por la limitada capacidad de pago	1	34
TOTAL		3	100

Fuente: Tarjetas

▪ Alternativas de solución identificadas

Teniendo en cuenta el problema identificado, se determinaron las siguientes alternativas de solución por la comunidad, así:

Tabla No. 4 Relación de las alternativas de solución del problema identificadas en el municipio de Córdoba.

No	ALTERNATIVA DE SOLUCION	REPITENCIA	%
1	Regulación en el costo del pasaje por parte de los organismos públicos y privados competentes.	1	34
2	Beneficios en el costo del pasaje a los campesinos.	2	66
TOTAL		3	100

Fuente: Tarjetas

2.2.2 Problema No 2: Mal estado de las vías urbanas, y de las vías secundarias -terciarias entre Río Verde a Córdoba, y Córdoba Pijao.

▪ Causas del problema identificado.

Teniendo en cuenta el problema identificado, se relacionan las causas que tienen incidencia en la ocurrencia del mismo, así.



Tabla No. 1 Relación de las causas del problema identificadas en el municipio de Córdoba.

No	CAUSAS DEL PROBLEMA	REPITENCIA	%
1	Hace mucho tiempo no se hace mantenimiento.	12	100
TOTAL		12	100

Fuente: Tarjetas

▪ **Consecuencias del problema identificado**

Teniendo en cuenta el problema identificado, se determinaron las siguientes consecuencias por la comunidad, así:

Tabla No. 2 Relación de las consecuencias del problema identificadas en el municipio de Córdoba.

NO	CONSECUENCIAS	REPITENCIA	%
1	Alto riesgo en accidentalidad por parte de los actores viables (carro, moto, camiones, buses, ciclistas y peatones).	3	25
2	Daños en los vehículos (rodamiento).	3	25
3	Disminución de transporte de productos agrícolas orgánicos.	6	50
TOTAL		12	100

Fuente: Tarjetas

▪ **Alternativas de solución identificadas**

Teniendo en cuenta el problema identificado, se determinaron las siguientes alternativas de solución por la comunidad, así:

Tabla No. 3 Relación de las alternativas de solución del problema identificadas en el municipio de Córdoba.

No	ALTERNATIVA DE SOLUCION	REPITENCIA	%
1	Intervención municipal y departamental a vías secundarias y terciarias.	5	42



No	ALTERNATIVA DE SOLUCION	REPITENCIA	%
2	Placas huellas en los tramos críticos de cada vereda.	5	42
3	Construcción de Diagnostico de todas las vías primarias, secundarias y terciarias del municipio de Córdoba.	1	8
4	Formulación de un plan decenal para el mejoramiento y fortalecimiento de las vías secundarias y terciarias de Córdoba.	1	8
TOTAL		12	100

Fuente: Tarjetas

2.2.3 Problema No 3: Mal estado de los puentes veredales.

▪ Causas del problema identificado.

Teniendo en cuenta el problema identificado, se relacionan las causas que tienen incidencia en la ocurrencia del mismo, así:

Tabla No. 1 Relación de las causas del problema identificadas en el municipio de Córdoba.

No	CAUSAS DEL PROBLEMA	REPITENCIA	%
1	falta de mantenimiento preventivo	4	80
2	El clima en tiempos de invierno	1	20
TOTAL		5	100

Fuente: Tarjetas

▪ Consecuencias del problema identificado

Teniendo en cuenta el problema identificado, se determinaron las siguientes consecuencias por la comunidad, así:



Tabla No. 2 Relación de las consecuencias del problema identificadas en el municipio de Córdoba.

NO	CONSECUENCIAS	REPITENCIA	%
1	Accidentes para la población	2	40
2	Baja productividad y transporte de los productos agrícolas	2	40
3	Deserción Escolar	1	20
TOTAL		5	100

Fuente: Tarjetas

▪ **Alternativas de Solución identificadas**

Teniendo en cuenta el problema identificado, se determinaron las siguientes alternativas de solución por la comunidad, así:

Tabla No. 3 Relación de las alternativas de solución del problema identificadas en el municipio de Córdoba.

No	ALTERNATIVA DE SOLUCIÓN	REPITENCIA	%
1	Mantenimiento Preventivo y correctivo de los puentes urbanos y veredales	5	100
TOTAL		5	100

Fuente: Tarjetas

2.2.4 Problema No 4: Alta congestión de tráfico vehicular en el sector rio verde.

▪ **Causas del problema identificado.**

Teniendo en cuenta el problema identificado, se relacionan las causas que tienen incidencia en la ocurrencia del mismo, así.



Tabla No. 1 Relación de las causas del problema identificadas en el municipio de Córdoba.

No	CAUSAS DEL PROBLEMA	REPITENCIA	%
1	Elevado turismo en el sector Rio verde	2	50
2	Falta de parqueaderos	1	25
3	Regulación de Transito	1	25
TOTAL		4	100

Fuente: Tarjetas

▪ **Consecuencias del problema identificado**

Teniendo en cuenta el problema identificado, se determinaron las siguientes consecuencias por la comunidad, así:

Tabla No. 2 Relación de las consecuencias del problema identificadas en el municipio de Córdoba.

NO	CONSECUENCIAS	REPITENCIA	%
1	Tráfico lento y congestión en el sector	4	100
TOTAL		4	100

Fuente: Tarjetas

▪ **Alternativas de solución identificadas**

Teniendo en cuenta el problema identificado, se determinaron las siguientes alternativas de solución por la comunidad, así:

Tabla No. 3 Relación de las alternativas de solución del problema identificadas en el municipio de Córdoba.

No	ALTERNATIVA DE SOLUCIÓN	REPITENCIA	%
1	Presencia contante de autoridades de tránsito.	2	50
2	Habilitación de parqueadero o zonas especiales de parqueo	2	50
TOTAL		4	100

Fuente: Tarjetas



Tabla No. 4 Árbol de problema del Sector **INFRAESTRUCTURA** municipio de Córdoba departamento del Quindío

Causas indirectas	Causas directas	Problema identificado	Consecuencias directas	Consecuencias indirectas	Alternativas de Solución
Por el Covid 19.	Mucho tiempo sin reajuste en la tarifa.	Incremento en el costo del transporte entre Córdoba y armenia y zona veredal de Córdoba.	Disminución de viajes por la limitada capacidad de pago	Disminución en la economía familiar para suplir las necesidades básicas y de otros gastos.	Regulación en el costo del pasaje por parte de los organismos públicos y privados competentes.

SECTOR INFRAESTRUCTURA

1. DATOS GENERALES DE LA MESA DE PARTICIPACIÓN

Fecha y hora	Sábado 03 de febrero a las 2:00 p.m.		
Secretaría Responsable	Privada		
Sector	Agua potable y saneamiento básico		
Municipio	Córdoba		
Número de participantes de la mesa	TOTAL: 6	HOMBRES: 6	MUJERES:

2. RESULTADOS DE LAS MESAS PARTICIPATIVAS POR SECTOR

A continuación, se presentará un análisis del resultado de las mesas de participación donde se priorizaron las problemáticas, sus causas y alternativas de solución que la comunidad dio a conocer en este ejercicio de participación.

2.1 Situaciones problemas: En el sector de Agua Potable y Saneamiento Básico se puede evidenciar de acuerdo al criterio de los habitantes de Córdoba una situación problema con mayor REPITENCIA en la falta de agua potable en la zona rural, así como se evidencia la problemática que presentan con la limitada red de alcantarillado que está provocando problemas de salud pública, entre otros.



Tabla No. 1 Relación de situaciones problemas identificadas en el Sector de **Agua potable y saneamiento básico** en el municipio de Córdoba.

No.	SITUACIÓN PROBLEMA	REPITENCIA	%
1	Falta cobertura de agua potable en zona rural de Córdoba (escuelas, resguardos, y otras zonas).	6	34
2	Falta de capacidad de alcantarillado en algunas zonas del municipio.	5	28
3	Baja capacidad de captación en la fuente hídrica que abastece el acueducto.	3	16
4	Manejo inadecuado de los residuos (basuras) del municipio.	4	22
TOTAL		18	100

Fuente: Tarjetas

2.2 Análisis causas, consecuencias y alternativas de solución de los cinco problemas priorizados.

A continuación, se relacionan los cinco principales problemas identificados, con sus correspondientes causas y alternativas de solución.

2.2.1 Problema No 1: Falta cobertura de agua potable en zona rural de Córdoba (escuelas, resguardos, y otras zonas).

▪ Causas del problema identificado.

Teniendo en cuenta el problema identificado, se relacionan las causas que tienen incidencia en la ocurrencia del mismo, así.

Tabla No. 2 Relación de las causas del problema identificadas en el municipio de Córdoba.

No	CAUSAS DEL PROBLEMA	REPITENCIA	%
1	Inexistencias de plantas de tratamientos	3	50



No	CAUSAS DEL PROBLEMA	REPITENCIA	%
2	Difícil acceso de tuberías a ciertas zonas del municipio.	2	34
3	Falta de presupuesto para la infraestructura.	1	16
TOTAL		6	100

Fuente: Tarjetas

▪ Consecuencias del problema identificado

Teniendo en cuenta el problema identificado, se determinaron las siguientes consecuencias por la comunidad, así:

Tabla No. 3 Relación de las consecuencias del problema identificadas en el municipio de Córdoba.

NO	CONSECUENCIAS	REPITENCIA	%
1	Problemas de salud pública (enfermedades y mal nutrición)	2	34
2	Disminución de la calidad de vida y bienestar social.	4	66
TOTAL		6	100

Fuente: Tarjetas

▪ Alternativas de solución identificadas

Teniendo en cuenta el problema identificado, se determinaron las siguientes alternativas de solución por la comunidad, así:

Tabla No. 4 Relación de las alternativas de solución del problema identificadas en el municipio de Córdoba.

No	ALTERNATIVA DE SOLUCION	REPITENCIA	%
1	Modificación y renovación a todo el sistema de acueducto del municipio de Córdoba en casco urbano y sector rural.	2	33.33
2	Construcción de nuevas líneas de acueducto para mayor cobertura	2	33.33



No	ALTERNATIVA DE SOLUCION	REPITENCIA	%
3	Alianzas público privadas para instalación sistemas locales de potabilización de aguas.	2	33.33
TOTAL		6	100

Fuente: Tarjetas

2.2.2 Problema No 2: Falta de capacidad de alcantarillado en algunas zonas del municipio.

▪ Causas del problema identificado.

Teniendo en cuenta el problema identificado, se relacionan las causas que tienen incidencia en la ocurrencia del mismo, así.

Tabla No. 1 Relación de las causas del problema identificadas en el municipio de Córdoba.

No	CAUSAS DEL PROBLEMA	REPITENCIA	%
1	Aumento de construcciones de vivienda sin tener en cuenta la red de alcantarillado.	2	40
2	Redes de alcantarillados obsoletas y antiguas.	2	40
3	Limitados recursos para el mantenimiento de todas las redes	1	20
TOTAL		5	100

Fuente: Tarjetas

▪ Consecuencias del problema identificado

Teniendo en cuenta el problema identificado, se determinaron las siguientes consecuencias por la comunidad, así:



Tabla No. 2 Relación de las consecuencias del problema identificadas en el municipio de Córdoba.

NO	CONSECUENCIAS	REPITENCIA	%
1	Salud pública (vectores, inundaciones)	3	60
2	Riesgos con daños colaterales (infraestructura de viviendas, escuelas, etc).	2	40
TOTAL		5	100

Fuente: Tarjetas

▪ **Alternativas de solución identificadas**

Teniendo en cuenta el problema identificado, se determinaron las siguientes alternativas de solución por la comunidad, así:

Tabla No. 3 Relación de las alternativas de solución del problema identificadas en el municipio de Córdoba.

No	ALTERNATIVA DE SOLUCION	REPITENCIA	%
1	Actualización y modificación del sistema de alcantarillado	3	60
2	Construcción y mantenimiento de los pozos sépticos	2	40
TOTAL		5	100

Fuente: Tarjetas

2.2.3 Problema No 3: Baja capacidad de captación en la fuente hídrica que abastece el acueducto.

▪ **Causas del problema identificado.**

Teniendo en cuenta el problema identificado, se relacionan las causas que tienen incidencia en la ocurrencia del mismo, así.



Tabla No. 1 Relación de las causas del problema identificadas en el municipio de Córdoba.

No	CAUSAS DEL PROBLEMA	REPITENCIA	%
1	Factores del cambio climático	2	67
2	Infraestructura inadecuada para la captación	1	33
TOTAL		3	100

Fuente: Tarjetas

▪ **Consecuencias del problema identificado**

Teniendo en cuenta el problema identificado, se determinaron las siguientes consecuencias por la comunidad, así:

Tabla No. 2 Relación de las consecuencias del problema identificadas en el municipio de Córdoba.

NO	CONSECUENCIAS	REPITENCIA	%
1	Baja presión del agua potable para su correcto servicio.	1	33.33
2	Afectación en la actividad productiva en el sector agrícola.	1	33.33
3	Alteración en las actividades constantes de los habitantes del municipio.	1	33.33
TOTAL		3	100

Fuente: Tarjetas

▪ **Alternativas de solución identificadas**

Teniendo en cuenta el problema identificado, se determinaron las siguientes alternativas de solución por la comunidad, así:

Tabla No. 3 Relación de las alternativas de solución del problema identificadas en el municipio de Córdoba.

No	ALTERNATIVA DE SOLUCIÓN	REPITENCIA	%
1	Estudios y diseños para la captación de agua.	1	
2	Reestructuración de la planta potabilizadora.	1	

Comentado [jhgt1]:



No	ALTERNATIVA DE SOLUCIÓN	REPITENCIA	%
3	Modificación de la concesión de agua.	1	
TOTAL		3	100

Fuente: Tarjetas

2.2.4 Problema No 4: Manejo inadecuado de los residuos sólidos (basuras) del municipio.

▪ Causas del problema identificado.

Teniendo en cuenta el problema identificado, se relacionan las causas que tienen incidencia en la ocurrencia del mismo, así.

Tabla No. 1 Relación de las causas del problema identificadas en el municipio de Córdoba.

No	CAUSAS DEL PROBLEMA	REPITENCIA	%
1	Falta de infraestructura vehicular para el servicio de aseo	2	50
2	Falta de cultura y educación ciudadana	1	25
3	Ausencia de implementación de los planes frente al manejo de los residuos sólidos	1	25
TOTAL		4	100

Fuente: Tarjetas

▪ Consecuencias del problema identificado

Teniendo en cuenta el problema identificado, se determinaron las siguientes consecuencias por la comunidad, así:

Tabla No. 2 Relación de las consecuencias del problema identificadas en el municipio de Córdoba.

NO	CONSECUENCIAS	REPITENCIA	%
1	Problemas de salud pública por contaminación	1	25
2	Desorden ambiental en el municipio	1	25



NO	CONSECUENCIAS	REPITENCIA	%
3	Disminución de visitantes en el municipio	1	25
4	Disminución de la actividad económica del municipio.	1	25
TOTAL		4	100

Fuente: Tarjetas

▪ Alternativas de solución identificadas

Teniendo en cuenta el problema identificado, se determinaron las siguientes alternativas de solución por la comunidad, así:

Tabla No. 3 Relación de las alternativas de solución del problema identificadas en el municipio de Córdoba.

No	ALTERNATIVA DE SOLUCIÓN	REPITENCIA	%
1	Creación y/o implementación de los planes de gestión integral de residuos sólidos (PGIRS)	2	50
2	Destinación de recursos para vehículos de basura.	1	25
3	Implementación de programas educativos para la disposición en el manejo de los residuos sólidos	1	25
TOTAL		4	100

Fuente: Tarjetas

Tabla No. 4 Árbol de problema del Sector INFRAESTRUCTURA municipio de Córdoba departamento del Quindío

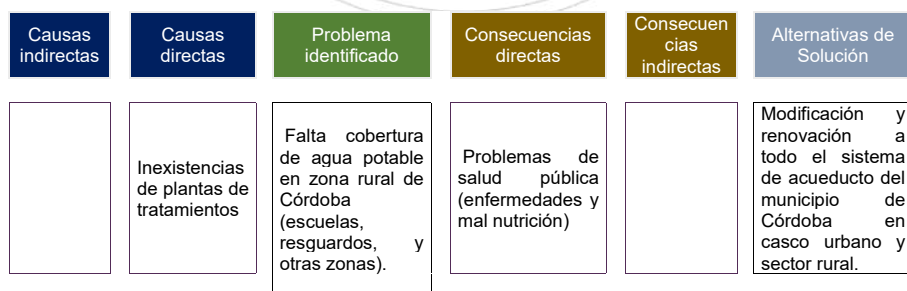



	Difícil acceso de tuberías a ciertas zonas del municipio		Disminución de la calidad de vida y bienestar social.		Construcción de nuevas líneas de acueducto para mayor cobertura.
	Falta de presupuesto para la infraestructura.				Alianzas público privadas para instalación sistemas locales de potabilización de aguas.

Causas indirectas	Causas directas	Problema identificado	Consecuencias directas	Consecuencias indirectas	Alternativas de Solución
Aumento de construcciones de viviendas sin tener en cuenta la red de alcantarillado.	Redes de alcantarillados obsoletas y antiguas.	Falta de capacidad de alcantarillado en algunas zonas del municipio.	Salud pública (vectores, inundaciones)		Actualización y modificación del sistema de alcantarillado.
	Limitados recursos para el mantenimiento de todas las redes		Riesgos con daños colaterales (infraestructura de viviendas, escuelas, etc).		Construcción y mantenimiento de los pozos sépticos.

Causas indirectas	Causas directas	Problema identificado	Consecuencias directas	Consecuencias indirectas	Alternativas de Solución
Factores del cambio climático	Infraestructura inadecuada para la captación	Baja capacidad de captación en la fuente hídrica que abastece el acueducto.	Baja presión del agua potable para su correcto servicio.	Alteración en las actividades constantes de los habitantes del municipio.	Estudios y diseños para la captación de agua.
			Afectación en la actividad productiva en el sector agrícola.		Reestructuración de la planta potabilizadora.



					Modificación de la concesión de agua.
--	--	--	--	--	---------------------------------------

Causas indirectas	Causas directas	Problema identificado	Consecuencias directas	Consecuencias indirectas	Alternativas de Solución
	Falta de infraestructura vehicular para el servicio de aseo	Manejo inadecuado de los residuos sólidos (basuras) del municipio.	Problemas de salud pública por contaminación	Disminución de visitantes en el municipio	Creación y/o implementación de los planes de gestión integral de residuos sólidos (PGIRS).
	Falta de cultura y educación ciudadana		Desorden ambiental en el municipio	Disminución de la actividad económica del municipio.	Destinación de recursos para vehículos de basura.
	Ausencia de implementación de los planes frente al manejo de los residuos sólidos				Implementación de programas educativos para la disposición en el manejo de los residuos sólidos.

SECTOR INFRAESTRUCTURA – EQUIPAMIENTO Y VIVIENDA

1. DATOS GENERALES DE LA MESA DE PARTICIPACIÓN

Fecha y hora	Sábado 03 de febrero a las 2:00 p.m.		
Secretaría Responsable	Privada		
Sector	Equipamiento y Vivienda.		
Municipio	Córdoba		
Número de participantes de la mesa	TOTAL: 10	HOMBRES: 3	MUJERES: 7



2. RESULTADOS DE LAS MESAS PARTICIPATIVAS POR SECTOR

A continuación, se presentará un análisis del resultado de las mesas de participación donde se priorizaron las problemáticas, sus causas y alternativas de solución que la comunidad dio a conocer en este ejercicio de participación.

2.1 Situaciones problemas: En el sector de vivienda y equipamiento se pudo evidenciar con mayor REPITENCIA la necesidad de mejoramiento de vivienda rural y el mantenimiento de la infraestructura en las instituciones educativas y deportivas.

Tabla No. 1 Relación de situaciones problemas identificadas en el Sector de Equipamiento y vivienda en el municipio de Córdoba.

No.	SITUACIÓN PROBLEMA	REPITENCIA	%
1	Viviendas rurales en mal estado.	8	44
2	Instituciones Educativas en mal estado	4	22
3	Falta de equipamientos en sitios baldíos del municipio (casetas comunales, parques infantiles, canchas, gimnasios biosaludables	4	22
4	Falta de pozos sépticos en algunas viviendas.	2	12
TOTAL		18	100

Fuente: Tarjetas

2.2 Análisis causas, consecuencias y alternativas de solución de los cinco problemas priorizados.

A continuación, se relacionan los cinco principales problemas identificados, con sus correspondientes causas y alternativas de solución.

2.2.1 Problema No 1: Vivienda rurales en mal estado.

▪ Causas del problema identificado.

Teniendo en cuenta el problema identificado, se relacionan las causas que tienen incidencia en la ocurrencia del mismo, así.



Tabla No. 2 Relación de las causas del problema identificadas en el municipio de Córdoba.

No	CAUSAS DEL PROBLEMA	REPITENCIA	%
1	Desinformación de los habitantes para acceder a beneficios.	5	63
2	Falta de recursos destinados a este tipo de mejoramientos.	3	37
TOTAL		8	100

Fuente: Tarjetas

▪ **Consecuencias del problema identificado**

Teniendo en cuenta el problema identificado, se determinaron las siguientes consecuencias por la comunidad, así:

Tabla No. 3 Relación de las consecuencias del problema identificadas en el municipio de Córdoba.

NO	CONSECUENCIAS	REPITENCIA	%
1	Disminución calidad de vida de los habitantes.	5	66
2	Baja valorización de los predios.	3	34
TOTAL		8	100

Fuente: Tarjetas

▪ **Alternativas de solución identificadas.**

Teniendo en cuenta el problema identificado, se determinaron las siguientes alternativas de solución por la comunidad, así:



Tabla No. 4 Relación de las alternativas de solución del problema identificadas en el municipio de Córdoba.

No	ALTERNATIVA DE SOLUCION	REPITENCIA	%
1	Puntos de información por parte de la administración municipal para la postulación de mejoramientos de vivienda.	7	88
2	Convenios Administración Municipal entidades del orden departamental, nacional y /o privadas.	1	12
TOTAL		8	100

Fuente: Tarjetas

2.2.2 Problema No 2: Instituciones Educativas en mal estado.

▪ Causas del problema identificado.

Teniendo en cuenta el problema identificado, se relacionan las causas que tienen incidencia en la ocurrencia del mismo, así.

Tabla No. 1 Relación de las causas del problema identificadas en el municipio de Córdoba.

No	CAUSAS DEL PROBLEMA	REPITENCIA	%
1	Falta de recursos económicos.	2	50
2	Poca gestión por parte de los líderes.	1	25
3	Factores climáticos.	1	25
TOTAL		4	100

Fuente: Tarjetas

▪ Consecuencias del problema identificado

Teniendo en cuenta el problema identificado, se determinaron las siguientes consecuencias por la comunidad, así:



Tabla No. 2 Relación de las consecuencias del problema identificadas en el municipio de Córdoba.

NO	CONSECUENCIAS	REPITENCIA	%
1	Deserción escolar	1	25
2	Espacios educativos no aprovechados	1	25
3	Calidad educativa no segura	2	50
TOTAL		4	100

Fuente: Tarjetas

▪ **Alternativas de solución identificadas**

Teniendo en cuenta el problema identificado, se determinaron las siguientes alternativas de solución por la comunidad, así:

Tabla No. 3 Relación de las alternativas de solución del problema identificada en el municipio de Córdoba.

No	ALTERNATIVA DE SOLUCION	REPITENCIA	%
1	Programas de las alcaldías municipales para mantenimiento preventivo y correctivo.	2	50
2	Gestión ante el gobierno departamental para la restauración de instituciones educativas urbanas y rurales.	2	50
TOTAL		4	100

Fuente: Tarjetas

2.2.3 Problema No 3: Falta de equipamientos en sitios baldíos del municipio (casetas comunales, parques infantiles, canchas, gimnasios biosaludables.

▪ **Causas del problema identificado.**

Teniendo en cuenta el problema identificado, se relacionan las causas que tienen incidencia en la ocurrencia del mismo, así.



Tabla No. 1 Relación de las causas del problema identificadas en el municipio de Córdoba.

No	CAUSAS DEL PROBLEMA	REPITENCIA	%
1	Falta de gestión por parte de la administración municipal.	2	60
2	Inexistentes proyectos para la creación de escenarios deportivos y recreativos.	1	20
3	Falta de recursos propios para hacer estudios y diseños de proyectos de infraestructura.	1	20
TOTAL		4	100

Fuente: Tarjetas

▪ **Consecuencias del problema identificado.**

Teniendo en cuenta el problema identificado, se determinaron las siguientes consecuencias por la comunidad, así:

Tabla No. 2 Relación de las consecuencias del problema 03 identificadas en el municipio de Córdoba.

NO	CONSECUENCIAS	REPITENCIA	%
1	Uso inadecuado de lotes baldíos.	2	40
2	No realización de eventos y programas públicos y privados.	1	40
3	Bajo desarrollo económico del municipio.	1	20
TOTAL		4	100

Fuente: Tarjetas

▪ **Alternativas de solución identificadas**

Teniendo en cuenta el problema identificado, se determinaron las siguientes alternativas de solución por la comunidad, así:



Tabla No. 3 Relación de las alternativas de solución del problema identificadas en el municipio de Córdoba.

No	ALTERNATIVA DE SOLUCIÓN	REPITENCIA	%
1	Actualización del plan de ordenamiento territorial en los municipios	2	50
2	Actualización de inventario de predios pertenecientes al municipio	2	50
TOTAL		4	100

Fuente: Tarjetas

2.2.4 Problema No 4: Falta pozos sépticos en las viviendas.

Causas del Problema identificado.

Teniendo en cuenta el problema identificado, se relacionan las causas que tienen incidencia en la ocurrencia del mismo, así.

Tabla No. 1 Relación de las causas del problema identificadas en el municipio de Córdoba.

No	CAUSAS DEL PROBLEMA	REPITENCIA	%
1	Falta de capacitación en mantenimiento de pozos sépticos.	2	50
2	Recursos limitados por parte de la administración y de los propietarios de las viviendas.	2	50
TOTAL		4	100

Fuente: Tarjetas

▪ Consecuencias del problema identificado.

Teniendo en cuenta el problema identificado, se determinaron las siguientes consecuencias por la comunidad, así:



Tabla No. 2 Relación de las consecuencias del problema identificadas en el municipio de Córdoba.

NO	CONSECUENCIAS	REPITENCIA	%
1	Desmejoramiento de la calidad de vida de los residentes de viviendas	2	50
2	Reducción de la valorización de los predios.	1	25
3	Riesgos en la infraestructura de la vivienda por desestabilización del terreno.	1	25
TOTAL		4	100

Fuente: Tarjetas

▪ **Alternativas de solución identificadas.**

Teniendo en cuenta el problema identificado, se determinaron las siguientes alternativas de solución por la comunidad, así:

Tabla No. 3 Relación de las alternativas de solución del problema identificadas en el municipio de Córdoba.

No	ALTERNATIVA DE SOLUCIÓN	REPITENCIA	%
1	Creación de un programa especial para la reparación, mantenimiento o restauración de pozos sépticos.	2	50
2	Beneficios de predial para los propietarios que demuestren intervenir en los pozos que benefician no solamente la vivienda si no el sector.	2	50
TOTAL		4	100

Fuente: Tarjetas



Tabla No. 4 Árbol de Problema del Sector INFRAESTRUCTURA Municipio de Córdoba Departamento del Quindío

Causas indirectas	Causas directas	Problema identificado	Consecuencias directas	Consecuencias indirectas	Alternativas de Solución
	Desinformación de los habitantes para acceder a beneficios.	Viviendas rurales en mal estado.	Disminución calidad de vida de los habitantes.		Puntos de información por parte de la administración municipal para la postulación de mejoramientos de vivienda.
	Falta de recursos destinados a este tipo de mejoramientos.		Baja valorización de los predios.		Convenios Administración Municipal entidades del orden departamental, nacional y /o privadas.
Causas indirectas	Causas directas	Problema identificado	Consecuencias directas	Consecuencias indirectas	Alternativas de Solución
	Falta de gestión por parte de la administración municipal.	Instituciones Educativas en mal estado.	Calidad educativa no segura	Deserción escolar	Programas de las alcaldías municipales para mantenimiento preventivo y correctivo.
	Poca gestión por parte de los líderes.		Espacios educativos no aprovechados		Gestión ante el gobierno departamental para la restauración de instituciones educativas urbanas y rurales.
	Factores climáticos				



Causas indirectas	Causas directas	Problema identificado	Consecuencias directas	Consecuencias indirectas	Alternativas de Solución
Falta de gestión por parte de la administración municipal.	Poca gestión por parte de los líderes.	Falta de equipamientos en sitios baldíos del municipio (casetas comunales, parques infantiles, canchas, gimnasios biosaludables.	Calidad educativa no segura	Deserción escolar	Programas de las alcaldías municipales para mantenimiento preventivo y correctivo.
	Factores climáticos.		Espacios educativos no aprovechados		Gestión ante el gobierno departamental para la restauración de instituciones educativas urbanas y rurales.
Causas indirectas	Causas directas	Problema identificado	Consecuencias directas	Consecuencias indirectas	Alternativas de Solución
	Falta de capacitación en mantenimiento de pozos sépticos.	Falta de pozos sépticos en algunas viviendas.	Riesgos en la infraestructura de la vivienda por desestabilización del terreno.		Creación de un programa especial para la reparación, mantenimiento o restauración de pozos sépticos.
	Recursos limitados por parte de la administración y de los propietarios de las viviendas.		Desmejoramiento de la calidad de vida de los residentes de viviendas.		Beneficios de predial para los propietarios que demuestren intervenir en los pozos que benefician no solamente la vivienda si no el sector.
			Reducción de la valorización de los predios.		



E. SECTOR GOBIERNO; en este sector se contemplaron los temas de FINANZAS LOCALES, TRANSPARENCIA, BUEN GOBIERNO, PLANEACIÓN DEL DESARROLLO, TALENTO HUMANO, COMUNICACIONES, GESTIÓN TERRITORIAL, ADMINISTRACIÓN EFICIENTE.

SECTOR GOBIERNO

1. DATOS GENERALES DE LA MESA DE PARTICIPACIÓN

Fecha y hora	03 de Febrero del 2024 a las 2:00 PM.		
Secretaría Responsable	Secretaria Privada.		
Sector	Mesa 05: Gobierno.		
Municipio	Córdoba, Quindío.		
Número de participantes de la mesa	TOTAL: 4	HOMBRES: 2	MUJERES: 2

2. RESULTADOS DE LAS MESAS PARTICIPATIVAS POR SECTOR

A continuación, se presentará un análisis del resultado de las mesas de participación donde se priorizaron las problemáticas, sus causas y alternativas de solución que la comunidad dio a conocer en este ejercicio de participación.

2.1 Situaciones problemas

Al escuchar a la comunidad de Córdoba, Quindío se puede evidenciar que sobre el sector No. 05 (Gobierno) se indicaron las siguientes problemáticas:

- Sobre finanzas locales: Hablaron de las problemáticas que hay en el Municipio de Córdoba de desfinanciamiento, falta de empresas, falta de recursos propios y falta de cobro en los diferentes impuestos del Municipio.
- Gestión territorial: La comunidad frente a este tema hablo de las problemáticas del desorden territorial por falta de POT actualizado a la nueva generación y la desactualización del predial y catastro.
- Comunicaciones: El municipio de Córdoba representado por su comunidad están inconformes con el tema de las comunicaciones en relación con los gobiernos municipales y departamental ya que no tienen las coberturas necesarias en las diferentes veredas y en el territorio Cordobés, de igual forma indican que no todo debe ser digital, que se también debe ser de carácter presencial la información y las noticas de diferente carácter informativo.



- **Transparencia:** La comunidad indica que en el municipio hace falta la transparencia en los manejos de los recursos públicos.

Tabla No. 1 Relación de situaciones problemas identificadas en el Sector 05 (GOBIERNO) municipio de Córdoba, Quindío.

No.	SITUACIÓN PROBLEMA	REPITENCIA	%
1	desfinanciamiento del municipio		
2	falta de empresas	2	50
3	falta de recursos propios		
4	desorden territorial por falta de POT actualizado a la nueva generación	4	100
5	desactualización del predial y catastro	2	50
6	falta de comunicación de los gobiernos departamentales y municipales con las bases de datos		
7	No todo debe ser digital, se deben tener presente dar información presencial.		1
8	falta de transparencia en los manejos de los recursos públicos		
TOTAL		8	100

Fuente: Tarjetas

2.2 Análisis causas, consecuencias y alternativas de solución de los cinco problemas priorizados

A continuación, se relacionan los cinco principales problemas identificados, con sus correspondientes causas y alternativas de solución

2.2.1 Problema No 1: DESORDEN TERRITORIAL POR FALTA DE POT ACTUALIZADO A LA NUEVA GENERACION.

▪ Causas del problema identificado

Teniendo en cuenta el problema identificado, se relacionan las causas que tienen incidencia en la ocurrencia del mismo, así

**Tabla No. 2** Desorden territorial por falta de POT actualizado a la nueva generación

No	CAUSAS DEL PROBLEMA	REPITENCIA	%
1	falta de recursos financieros y técnicos	1	25
2	Falta de planeación por parte de la administración departamental.	1	25
3	Corrupción	1	25
4	Voluntad política	1	25
TOTAL		4	100

Fuente: Tarjetas

Consecuencias del problema identificado

Teniendo en cuenta el problema identificado, se determinaron las siguientes consecuencias por la comunidad, así:

Tabla No. 3 Desorden territorial por falta de POT actualizado a la nueva generación

NO	CONSECUENCIAS	REPITENCIA	%
1	No se tendría claro el uso de suelos para cada zona de expansión.	1	25
2	Poco recaudo de dinero	1	25
3	Debilidad institucional	1	25
4	No se puede hacer ningún control de impacto ambiental	1	25
TOTAL		4	75

Fuente: Tarjetas

Alternativas de solución identificadas

Teniendo en cuenta el problema identificado, se determinaron las siguientes alternativas de solución por la comunidad, así:



Tabla No. 4 Desorden territorial por falta de POT actualizado a la nueva generación

No	ALTERNATIVA DE SOLUCION	REPITENCIA	%
1	Formular el nuevo POT del municipio	1	25
2	Asignación de presupuesto	1	25
3	Transparencia	1	25
TOTAL		3	75

Fuente: Tarjetas

Tabla No. 5 Árbol de problema del Sector 05 (GOBIERNO) municipio de Córdoba departamento del Quindío.





Causas indirectas	Causas directas	Problema identificado	Consecuencias directas	Consecuencias indirectas	Alternativas de Solución
descentralización	falta que el personal de la administración esté capacitado para gestionar recursos	falta de recursos propios	endeudamientos	pobreza	campañas pedagógicas para generar cultura de pago
pocos proyectos para ser gestión	ser más eficientes en el cobro coactivo de impuestos		falta de desarrollo y progreso	limitadas oportunidades laborales para la comunidad	disminuir la cartera que se tenga en impuesto

Causas indirectas	Causas directas	Problema identificado	Consecuencias directas	Consecuencias indirectas	Alternativas de Solución
falta de planeación por parte de la administración departamental	falta de recursos financieros y técnicos	desorden territorial por falta de POT actualizado a la nueva generación	no se tendría claro el uso de suelos para cada zona de expansión	no se puede hacer ningún control de impacto ambiental	formular el nuevo POT del municipio
corrupción	voluntad política		debilidad institucional		asignación de presupuesto y transparencia

Causas indirectas	Causas directas	Problema identificado	Consecuencias directas	Consecuencias indirectas	Alternativas de Solución
falta de redes de internet en zonas apartadas	capacitación para acceder a los medios tecnológicos	falta de comunicación de los gobiernos departamentales y municipales con las bases de datos	desinformación de los procesos desarrollados a nivel municipal y departamental	Trabajar en conjunto tanto la gobernación como los municipios.	trabajar en equipo con las alcaldías



Falta de trabajar en conjunto tanto la gobernación como los municipios.					utilizar medios impresos para que la comunicación sea más asertiva
---	--	--	--	--	--

Causas indirectas	Causas directas	Problema identificado	Consecuencias directas	Consecuencias indirectas	Alternativas de Solución
-------------------	-----------------	-----------------------	------------------------	--------------------------	--------------------------

	Falta de recursos	No todo debe ser digital, se deben tener presente dar información presencial.	la comunidad no tendría acceso a la información pertinente y oportuna que desarrollan los entes públicos		cobertura de redes de internet-información presencial
poca presencia por parte de los entes de control	poca integridad, honestidad y respeto por los recursos públicos	falta de transparencia en los manejos de los recursos públicos	falta de confianza de la comunidad frente a los gobiernos municipales y departamentales	desviación de los recursos	control, revisión y vigilancia en los manejos de los diversos gastos ajenos a la comunidad
falta de ética profesional					diseño de mapa de riesgos que blinde los procesos y manejo de recursos



SECTOR GOBIERNO

1. DATOS GENERALES DE LA MESA DE PARTICIPACIÓN

Fecha y hora	03 de Febrero del 2024 a las 2:00 PM.		
Secretaría Responsable	Secretaría Privada.		
Sector	Mesa 02: Económico.		
Municipio	Córdoba, Quindío.		
Número de participantes de la mesa	TOTAL: 15	HOMBRES: 6	MUJERES: 9



2. RESULTADOS DE LAS MESAS PARTICIPATIVAS POR SECTOR

A continuación, se presentará un análisis del resultado de las mesas de participación donde se priorizaron las problemáticas, sus causas y alternativas de solución que la comunidad dio a conocer en este ejercicio de participación.

2.1 Situaciones problemas

Al escuchar a la comunidad de Córdoba, Quindío se puede evidenciar que sobre el sector No. 02 (Económico) se indicaron las siguientes problemáticas:

- Sobre turismo: Hablaron de las problemáticas que hay en el Municipio de Córdoba de carencia de un plan turístico, poca capacidad vial e infraestructura y baja oferta de restaurantes.
- Emprendimiento: La comunidad frente a este tema comento de las problemáticas del poco fortalecimiento a las Juntas de Acción Comunal, la falta de acompañamiento y direccionamiento a los pequeños empresarios.
- Desarrollo rural y productivo: El municipio de Córdoba existen varias inconvenientes con la falta de valor agregado en los procesos productivos, presentan carencias con la ausencia de un plan de marketing territorial.
- Encadenamiento productivo: La comunidad indica que en el Municipio se tiene mucho desconocimiento que poseen los habitantes sobre de las diferentes líneas productivas.

Tabla No. 1 Relación de situaciones problemas identificadas en el municipio de Córdoba, Quindío.

No.	SITUACIÓN PROBLEMA	REPITENCIA	%
1	Poco fortalecimiento y apoyo a la Juntas de Acción Comunal	4	26
2	Falta de asociatividad y acompañamiento a los pequeños empresarios	3	20
3	Falta de direccionamiento por parte de la administración para crear proyectos de alto impacto en el municipio	8	54
TOTAL		15	100

Fuente: Tarjetas



2.2 Análisis causas, consecuencias y alternativas de solución de los cinco problemas priorizados

A continuación, se relacionan los cinco principales problemas identificados, con sus correspondientes causas y alternativas de solución

2.2.1 Problema No 1: Falta de direccionamiento por parte de la administración para crear proyectos de alto impacto en el municipio

▪ Causas del problema identificado

Teniendo en cuenta el problema identificado, se relacionan las causas que tienen incidencia en la ocurrencia del mismo, así

Tabla No. 2 Falta de direccionamiento por parte de la administración para crear proyectos de alto impacto en el municipio.

No	CAUSAS DEL PROBLEMA	REPITENCIA	%
1	Carencia de plataformas institucionales que fortalezcan el desarrollo	5	34
2	Mano de obra no calificada para creación de proyectos	2	13
3	Poco apoyo del gobierno nacional para procesos productivos	6	40
4	falta de ética profesional	2	13
TOTAL		15	100

Fuente: Tarjetas

▪ Consecuencias del problema identificado

Teniendo en cuenta el problema identificado, se determinaron las siguientes Consecuencias por la comunidad, así:

Tabla No. 3 Falta de direccionamiento por parte de la administración para crear proyectos de alto impacto en el municipio

NO	CONSECUENCIAS	REPITENCIA	%
1	Mala imagen para la institucionalidad	7	47
2	Perdida del talento humano	5	33



NO	CONSECUENCIAS	REPITENCIA	%
3	Poca presencia de los entes de control	3	20
TOTAL		15	100

Fuente: Tarjetas mesas

▪ Alternativas de solución identificadas

Teniendo en cuenta el problema identificado, se determinaron las siguientes alternativas de solución por la comunidad, así:

Tabla No. 4 Falta de direccionamiento por parte de la administración para crear proyectos de alto impacto en el municipio

No	ALTERNATIVA DE SOLUCION	REPITENCIA	%
1	Establecer una conexión con el cliente	6	40
2	Brindar experiencias completas a los consumidores	9	60
TOTAL		15	100

Fuente: Tarjetas mesas

▪ Conclusión

Como resultado del ejercicio llevado a cabo en esta mesa de participación se puede concluir la siguiente situación:



Tabla No. 5 Árbol de problema del Sector 05 (GOBIERNO) municipio de Córdoba departamento del Quindío.

Causas indirectas	Causas directas	Problema identificado	Consecuencias directas	Consecuencias indirectas	Alternativas de Solución
Carencia de plataformas institucionales que fortalezcan el desarrollo.	Mano de obra no calificada para crear proyectos	Falta de direccionamiento por parte de la administración para crear proyectos de alto impacto en el municipio	Mala imagen para la institucionalidad	Perdida del talento humano	Mano de obra calificada
Poco apoyo del gobierno nacional para procesos productivos	Falta de ética profesional		Poca presencia de los entes de control		Mejoramiento de oferta académica

